京城日報　夕刊　二月十二日（水）
發行所 京城府大平通一丁目 京城日報社

榮光輝く紀元の佳節
宮中御祭典と豐明殿御宴
畏くも勅語を賜る

【東京電報】敬光神威を光被すること こゝに二千五百九十年、十一日は皇國の昔をしのぶ紀元節の佳節につき、天皇陛下には宮中賢所、皇靈殿、神殿にていと厳かなる御祭典を行はせられ、引續き正午豐明殿に內外の臣僚を召され、御祝宴の御宴を催された

宮中三殿の御祭典

この日賢所、皇靈殿、神殿は早朝より掌典部員によつて神々しく裝飾され、午前九時には東郷、山本各大勳位、濱口首相以下國務大臣、倉富、平沼樞府正副議長以下各顧問官、上原元帥、若槻、高橋、內田外各前官禮遇、元帥、陸海軍大將の前官を始め勅任待遇以上約八百名いづれも大禮服又は正裝にて幄所參集所に參列、同九時卅分 天皇陛下には黄櫨染御袍の御束帶姿神々しく秩父、高松兩宮殿下をはじめ各皇族方をしたがへさせられ鈴木侍從長、奈良武官長以下供奉、林式部長官、一木宮相の前行にて出御、皇后陛下御代拜竹屋女官長、皇太后陛下御代拜吉岡女官長、秩父宮妃殿下、高松宮妃喜久子殿下はじめ各妃殿下扈從申上げ、內陣の玉座および御座に着御、侍從は御劒璽を捧じて玉座の外陣に候す、かくて天皇陛下には內掌典の奉仕するお鈴の儀のうちに親しく御拜禮厳かに御告文を奏し奉り、次で皇后、皇太后兩陛下の御拜禮引續き各皇族方の御拜禮があつて陛下入御、參列諸員も拜禮して御祭典を終了、次で皇靈殿、神殿においても御同樣の御祭典が行はせられた。なほ午後一時半からは神佛各宗派管長、伯子男爵以下奏任官待遇、門跡寺院の住職および奏任官同待遇に參拜を差許された。

豐明殿の御宴

更に正午豐明殿において晴れの御宴が催された、午前十一時五十分までに御召の光榮に浴した御祭典參列の諸員及び伯子男爵の一部および白國大使バツソムピエール、英國大使テーレー氏外各國大公使等約九百名は何れも大禮服正裝にて參內、式部官の前導で豐明殿指定の椅子に着席すれば 天皇陛下には陸軍禮式御正裝にて林式部長官、一木宮相の前行、鈴木侍從長、奈良武官長以下供奉し、秩父、高松兩宮殿下はじめ各皇族殿下扈從し奉り、正午諸員最敬禮裡に玉座に着かせ給ひ、內外臣僚に對し玉聲朗かに優渥なる勅語を賜ひ、これに對し濱口首相は臣僚を代表し、白國大使バツソムピエール氏は外國使臣を代表して謹んで奉答文を捧り、終つて御陪宴仰出され陛下には親しく酒饌を召され、陪食者も無上の光榮に感激して酒饌を拜受し、この間豐明殿前に設けられた舞臺では宮內省雅樂部員が古式を偲ぶ古風床しき久米舞を演奏して御興を添へ奉り、御宴は午後一時御終了 陛下には皇族方を隨へさせられ御機嫌うるはしく入御、引續き參列の諸員も退出した

天皇陛下 葉山に行幸

【東京電報】紀元節御親祭のため一旦還幸あらせられた 天皇陛下には十二日午前十時卅五分東京驛發特別列車で再び葉山御用邸に行幸あらせられた。數日御滯在の由に拜承する

勅語を賜る

【東京電報】紀元節の御祝宴において天皇陛下は左の勅語を賜はつた

勅語

紀元ノ佳辰ニ當リ祝宴ヲ開キ各國代表者竝諸大臣ト此歡ヲ偕ニスルハ朕ノ滿足スル所ナリ茲ニ友邦ノ元首ノ健康ヲ祝シ併セテ交際ノ益々親密ナラムコトヲ望ム

豐明殿の御宴

京城の建國祭
神宮廣場で

紀元節祝賀の建國祭は十一日午後一時朝鮮神宮廣場において擧行され、齋藤總督（代理）兒玉政務總監（代理）以下文武百官、在鄉軍人團、青年團、消防組員、學校生徒、町洞總代、各公職者、その他三千余の人を網羅して盛大に開會、定刻樂隊の奏で國旗を掲揚し、關水府尹は府民を代表して神前に進み祝詞を朗讀し、終つて萬歲を唱和してこの佳き日を祝いだ。（神宮廣場の會衆、關水府尹の萬歲）

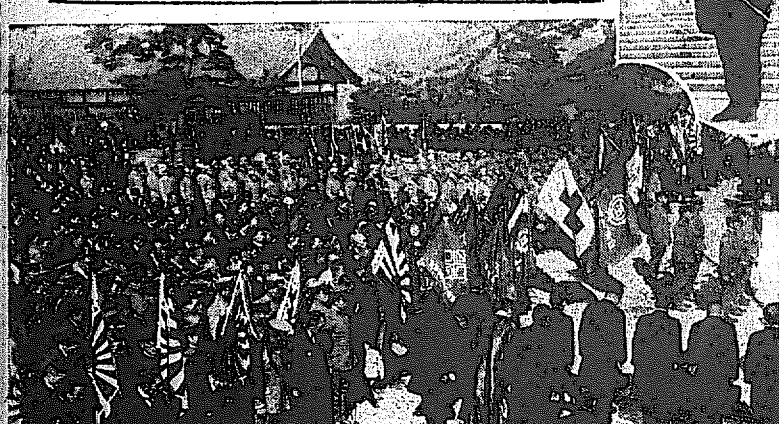

總督府の拜賀式

總督府では十一日午前十一時から第一會議室において總督、總監以下勅任官以上出席いと厳肅裡に紀元節拜賀式を擧行した。それより先、齋藤總督は朝鮮公族から紀元節祝賀の挨拶および領事團の祝賀を受けたが、終つて大ホールにおいて一同冷酒をくみかはしたる後齋藤總督の發聲にて萬歲を唱和して一同散解した

因に軍司令部、鐵道、遞信、專賣各局、京城府をはじめ各稅務官廳にてもそれぞれ拜賀式を擧行した。わが社も亦午前十一時本社樓上にて京日、每申、ソウル・プレス三紙合同の拜賀式を擧行した

東京の建國祭
皇居に最敬禮、陛下萬歲の上 明治神宮に參拜

【東京電報】神武天皇の太古を偲ぶ第五回建國祭は紀元の佳辰を期して擧行された。午前九時卅分九段、芝、神宮外苑、上野、深川六式場には在鄉軍人、青年團、學生團體、その他百二十餘團體八萬余人が參集、國旗掲揚および建國歌合唱の上、石光中將、堀切東京市長、永田秀次郎氏等に引率されて二重橋前に集合、宮城遙拜および 天皇陛下萬歲を三唱した後明治神宮に參拜したが、右は代表的の一例にて全國各地において花々しく建國祭が行はれたることは勿論である

京畿道 財務職員表彰さる

今回京畿道內所在の財務職員中多年その職務に精勵しその功績多大なる左記諸氏に對して朝鮮財務協會長より表彰せらるゝに至つた

仁川府廳屬 張璟鎭
高陽郡廳屬 朴世鎭
加平郡廳屬 趙漢相
楊州郡廳屬 兪鎭夏
江華郡廳屬 趙在雨

表彰狀

多年朝鮮財務行政に從事し克くその職務に盡瘁せり仍て文具一個を贈呈し茲に之を表彰す

昭和五年二月十一日
朝鮮財務協會會長 朝鮮總督府財務局長 正五位勳四等 林繁藏

京畿道納稅組合長表彰

今回京畿道內所在の納稅組合長組合の發達の爲に獻身的努力を拂ひその功績多大なる左記諸氏に對して朝鮮財務協會長より表彰せらるゝに至つた

京城府大島町納稅組合長 泉與平氏
楊州郡瓦阜面陶谷里納稅組合長 朴鎭圭氏

表彰狀

夙ニ納稅ノ義務ヲ重ンジ且克ク組合員ヲ善導ニ努メ納稅改善ニ寄與スル所尠カラズ仍テ銀盃一個ヲ贈リ茲ニ之ヲ表彰ス

昭和五年二月十一日
朝鮮財務協會長 朝鮮總督府財務局長 正五位勳四等 林繁藏

軍縮會議

米國の提案は到底受諾し難し
松平全權から米國に傳ふ

【ロンドン十一日發聯合】松平全權は十日米國全權リード氏に對し口頭を以て「過般提案された米提案は日本としては到底受諾し難き」主旨を傳へたが、米國側との交渉には主として松平全權が當る模樣で、大型巡洋艦對米七割、潜水艦の現有勢力保有を含む補助艦對米七割要求に關しては日本全權は極めて強硬な主張を持つて居る。一方英國側との私的交渉は齋藤外務部長と英國外務省米國局長クレーギー氏との間に繼續的に行はれて居る。會議不振の際に隨つて私的交渉による解決の望み薄らぐので日本も多くの問題を海軍専門家の手に移さず政治的解決に進むことを期して居る

聲明書は發表せず
若槻全權の言明

【ロンドン十日發聯合】若槻全權の言明によれば、日本の聲明發表の準備はすでに成つたが、松平更に全權本部と協議した結果、この際特に聲明書を出す必要なしといふに意見一致し發表を見合すことにした。日本はすでにいふべきことをいつた今後進むべき道は私的交渉のみであると

潜水艦問題
愈よ總會に現はる
英國全權先づ第一聲をあぐ
財部全權全廢に反對

【ロンドン十一日發聯合】潜水艦問題を議すべき十一日の總會は各國全權、隨員出揃ひ新聞記者席の余地なき有樣であつた。まづ午前十一時五分マクドナルド英國首相議長席につき『議題方式專門委員會はすでに討議を了へ報告書を提出したから本問題に關し近く總會をひらきうる模樣である』と報告し ついでアレキサンダー

英國全權 は潜水艦問題につき第一聲を放ち、左の如く英國の立場を述べた

英國全權團は二、三の國家が防禦用として潜水艦を重要視しつゝあることを諒解してゐるが、これは誤れる見解だ、大戰の經驗に依れば潜水艦は沿岸防禦用として無價値な事が立證され、潜水艦を廢棄すれば驅逐艦も節約する事が出來る。又潜水艦の人命に與へる損傷は莫大だ、從つて今回の會議でこれが廢止協定が出來ねば艦型變數制限に努力する考へである。又潜水艦をもつて通商を破壞せんとして使用するのを防止するため最も具體的な提案を爲し、而して商船攻撃取締を規定した華府五ケ國條約の復活に努力する考へである

次にスチムソン

米國全權 は潜水艦廢止に贊成して左の如く述べた

多年反省の結果として潜水艦の非人道的使用はこれを廢止せねばならぬとの國際的信念が茲に生ずるに至つた、潜水艦は純然たる防禦用のものであるとの議論は困難で、しかも潜水艦は噸當り最大軍艦よりも二倍乃至四倍も高價な費用を要する、潜水艦に對する根本的反對の論據は潜水艦が殊に濫用され易い武器だといふにある

次に立つた

佛國全權 レイグ海相 は英米の潜水艦禁止論に猛烈に反對を表明して左の如く述べた

フランスは潜水艦を以て弱小海軍國の防禦的武器と考へる。フランスが華府會議にて自國の世界的地位に劣る主力艦の比率を受諾したのは防禦的艦船に關する限り全然自由を保留するを條件としたものである フランスは潜水艦制限條約を締結する用意がある

るが、潜水艦廢止を受諾する事は出來ぬ。よろしく委員會を任命し潜水艦の使用を協定すべき草案を作成すべきだ と述べ、更に

伊國全權 グランヂ外相 は潜水艦廢止贊成論を說き弱小海軍國に對しその防禦を充分考慮しないでその潜水艦を奪ふことは不當だが、問題の現在進行の程度に於て潜水艦禁止につき議論を闘はすことは一般軍備問題を促進する上から利益あるとの見解に贊成する と述べ、最後に

財部全權 は左の如く日本の主張を述べ、齋藤外務部長これを飜譯した

予は世界大戰中行はれたやうな殘酷且つ無制限な潜水艦戰に極力強硬に反對する。しかし潜水艦の得失はその何者なるかに依りてでなく、その何を爲すかに依りて斷定さるべきである。一例を擧ぐれば航空機は更に恐るべき武器でこれを濫用せば無防備の生命財産に對し潜水艦よりも甚しき脅威となるを見ても判る『劍も使ひや……』といふ言葉はよくこの眞理を言ひ現はしたものである、廣海國に亘る日本にとつて潜水艦こそ國防上便利且つ適當な方法なのであるから飽までその維持を望むものである、但し日本はこの種武器の法令に依る嚴重なる制限は無論贊成であるから潜水艦の不法使用を禁止する條約には萬腔の支持を與へんとするものである

と述べ、この間英國海外自治領代表より簡單なる意見を述べ、マクドナルド議長は佛國の委員會設置案および左記米國提案を委員會に附するや否やを諮り、異議なく決定して午後一時散會した

一、潜水艦廢止
二、戰時中潜水艦の使用を制限すること
三、潜水艦の單艦噸數

制限

以上の三ケの問題を研究するために委員會を設置すること、なり、右提案は十二日の第一委員會に附議されるはずである

艦種別決定
專門委員會に於て

【ロンドン十日發聯合】十日開催された艦種別方式專門委員會において決定した艦種別は左の如し

（一）主力艦、（二）航空母艦、（三）六吋乃至八吋備砲巡洋艦、（四）備砲口徑六吋及びそれ以下の巡洋艦、（五）驅逐艦、（六）潜水艦

以上の六艦種で、右は日英米に適用しフランスに對しては第四、第五を一艦種とする、即ち兩者の間における百パーセントの融通を認めたが日英米が輕巡洋艦、驅逐艦兩艦種の間に許さるべき融通率は未だ決定してゐない。日本は輕巡洋艦と驅逐艦の區分に贊成したのである。潜水艦に融通を許すや否やもまだ決定してゐない

全廢案は否決されやう
若槻全權語る

【ロンドン十一日發聯合】十一日の總會で潜水艦全廢問題討議の後若槻全權は左の如く語る

元來この問題は英米兩國が出したものだから兎も角これを第一委員會に附けることにしたもので如何なる問題を分科委員會にかけ研究を繼續するかは更に第一委員會で決める譯だ但し一般は全廢案は否決されるものと想像してゐる

駐佛大使
芳澤氏親任さる

【東京電報】左の通り發表さる

特命全權公使 從三位勳一等 芳澤謙吉
任特命全權大使 佛國駐剳被仰付

親任式 【東京電報】十二日午前九時四十五分宮中において濱口首相侍立の上、特命全權公使芳澤謙吉氏に對し前項の如く駐佛大使親任式が擧げられた

濱口總裁 第一聲を揚ぐ
本日東京において

【東京電報】濱口首相は民政黨總裁として全國選擧戰に出馬する首途としていよいよ十二日午後一時から日比谷市公會堂において第一聲をあぐることとなつたが、當日は先づ富田幹事長の開會の辭に次いで井上藏相の財政經濟演說あり、續いて濱口總裁立つて一時間にわたり政府の主義政策を闡明して國民に訴へ、終つて鈴木富士彌、永井外務政務次官の順序にて熱辯を揮ひ、大々的に氣勢を擧ぐる事に決した

犬養總裁 仙臺市に赴く
更に福岡や關西各地を遊說

【東京電報】犬養政友會總裁は十二日午後一時から仙臺市仙臺座に開かれる演說會に出席のため小久保、鳩山、東、堀切氏等同伴十一日午後十時上野驛發同市に赴いたが、歸京は十三日午前七時の豫定である。

遊說日程 【東京電報】犬養政友會總裁は十四日午前十時東京驛發十五日午後一時福岡市大博劇場にての演說會に臨み、十六日夜は門司市新天地にて、十七日午後一時は大阪市公會堂、同夜は神戸市關西劇場、十八日午後一時名古屋市御園座にてそれぞれ遊說をなし同夜發十九日朝歸京の豫定である

朝鮮教育界の向上を圖るため
教育講習會を開く
◇……武部局長の抱負の一端

武部學務局長は今回その抱負の一として教育の根本義を確立せしめ、思想傾向と教育事業とは如何なる關係にあるかを明かにし、以て朝鮮教育界の向上をはかるため全鮮の道視學、公立中等學校および官立學校の校長又は學生監、生徒監等約九十名を會員として教育講習會を開催することとなつた。期日は來たる三月二十六日より同三十一日まで六日間、府內旅大門通り總督府圖書館講堂を會場とする

なほ、講習題目および講師は大體左の通り內定してゐる。

一、教育の根本問題 文學士 大島正德
一、マルクス主義の批判 京都帝國大學文學部長 文學博士 藤井健治郎
一、社會教化 文學博士 矢吹慶輝
一、思想問題と刑事政策 京城高等法院檢事 法學士 伊藤憲郎
一、朝鮮思想問題の傾向 總督府保安課長 法學士 田中武雄

京城府協議會
十四日午後二時招集

京城府協議會は追加豫算上程のため十四日午後二時府會議室に招集された。その議案は左の通り

一、昭和四年度京城府歲入出豫算追加の件
一、昭和四年度京城府特別會計公益質屋費豫算追加の件
一、第二回公債償還基金積立規程設定の件
一、府外給水の件

京城府歲入出追加豫算

歲入
一金一萬三千九百三十四圓 經常部豫算高
計金一萬三千九百三十四圓

歲出
一金八千五百十八圓 經常部追加豫算高
一金五千四百十六圓 臨時部追加豫算高
計金一萬三千九百三十四圓

歲入出差引殘金なし

公益質屋費歲入出追加更正
▲歲出
一金七千二百五圓 經常部追加更正豫算高
一金七千二百五圓 經常部既定豫算高
（歲入は既定豫算の通）
歲入出差引殘金なし

神宮參拜

▲總數五三七五人內譯▲內地人五三三一人▲朝鮮人四〇人▲支那人四人團體▲京城修養團三七人▲龍山步兵七八聯隊一〇三人▲步兵七九聯隊五一五人▲騎兵二八聯隊二〇〇人▲丁字屋商店二〇〇人▲卒業祝會二八七〇人▲前年度總數七二二八人▲政務總監正式參拜

人

◇武部欽一氏（學務局長）慶南北巡視のため十二日午後十時半京城驛發出張、豫定十一日間
◇高橋濱吉氏（總督府事務官）十二日午後十時半京城驛發十七日間の豫定を以て內地の實業學校視察のため出張
◇山本彥巳氏（本府農務課技師）は十一日午後十一時發列車で平南地方に向ひ農業技術員會議に臨み十五日歸任の筈
◇伊森明治氏（殖銀稅務係主任）中のところ十三日午後七時着歸城
◇左方文次郎氏（東拓京城支店長）十四日朝着任の豫定
◇森悟一氏（殖銀理事）東上中の處十三日午前八時五十分歸城の豫定
◇入倉正俊氏（東拓間島出張所支配人）赴任の前後盲腸炎を起し目下自宅で療養中
◇新木勝治氏室 仁川專賣局出張所長、新木勝治氏母堂ちか（八十八）さんは二月十日午後九時三十分死去、十三日午後四時三十分仁川寺町の自宅にて告別式執行の由

あすの天氣（13）

大陸高氣壓は南下し揚子江流域を占め又朝鮮地方は低氣壓方面は盛んに大陸高氣壓に覆はれ一般に天氣よく風も弱くなつた晴れ勝ちに寒くなる

強報 十一日正午 晴後曇 十〇度
十日最低零下 三九度

元造釀 三巴酒造合資會社 京城

生徒募集
募集人員 約六拾名 願書締切日 三月十五日限
朝鮮總督府認可
平安南道立 平壤醫學講習所
試驗期日 三月二十九、三十、三十一日
詳細ハ郵券二錢封入照會アリタシ

生徒募集
募集人員 本科別科生徒約七拾名 願書受付 三月三十一日限 試驗期日 四月四日、五日、六日
入學資格 本科、別科共ニ中等學校卒業者
京城藥學專門學校
京城府蓬萊町六丁目十八番地 電話本局一六四四番

生徒募集
大阪女子高等醫專
募集人員 一二〇名 出願期日 自一月十五日至三月三十一日
◇試驗場 本校 福岡市 ◇試驗期日 四月四日（校則入用者）
本校所在地 大阪府北河內郡枚方町（京阪電車枚方東口）
京都帝國大學名譽教授 京都帝國大學教授 ... 醫學博士 理事 校長 理事長

生徒募集
高等師範科 第一學年 （無試驗 檢定）
特典 裁縫科 中等教員 （學則要貳錢）
中京裁縫女學校
家事體操專攻科 第一學年
特典 體操科 中等教員 無試驗檢定 （學則要貳錢）
中京高等女學校
名古屋市 南新町

國歌『君が代』レコード
文部省製作
東京音樂學校講演 教授 澤崎定之指揮
國歌制定五十年を機として「君が代」の正しい唱方を文部省が東京音樂學校をして同校生徒の混聲合唱と管絃樂伴奏の下に日本コロムビア蓄音器株式會社に委囑して吹込製作せしものであります。
レコード番號八一一八番 特別實價金壹圓也
二月十一日紀元節の佳辰を以て全國一齊發賣
最寄のコロムビア特約店現店にてお求め下さい
日本コロムビア蓄音器株式會社

九升 樽詰 萬
キッコーマン ショウユ
人氣の的！ 景品は 東京漬一斤罐!!
ケイヒンツキ トクバイ
30B22

各種全集特價提供
目錄進呈
東京市牛込赤城下町六七 安田書店

本場輪島漆器
國產の精華 高尚優美の實用品 月賦販賣の便法あり
原產地直接 出品
田中商會
京城黃金町四ノ二九九 振替京城二三三
バケヌ化學漆器 コンヌ化學漆器

皮膚泌尿花柳病
醫學博士 渡邊晋
京城黃金町入口 日本生命ビル
診察 十二時半マデ

頭痛にノーシン

模範全乳
東亞牧場
大正五年創業 ... 場主 ...
（電話本局二五一番）

齋藤總督東上

中央の要路と政務打合せのため齋藤總督は子爵夫人同伴、近藤秘書課長、七星屬を從へ十二日午前十時京城驛發特急で東上した、東京滯在は約一ヶ月の豫定である（寫眞はけさ東上した總督、——京城驛にて）

十五萬の弱者に救ひの手が伸びる
昭和六年の一月一日から 救護法實施に決定

【東京電報】第五十六議會を通過したまゝ財源のため實施を見るに至らなかつた救護法は現下社會經濟界の狀態に鑑み最も緊急を要する社會政策として全國方面委員の救護法實施促進期成同盟を組織して全國慈善事業者に檄を飛ばしその他各方面から實施の要求があるので安達內相は十日午後官邸に潮次官吉田社會局長官等を招致して協議した結果財源の最小限度において昭和六年一月一日から同法を實施する方針に決定し國庫補助の所要經費九十七萬圓を五年度追加豫算に要求することゝなつた、救護法の實施により生活を保證されるものは老人幼若者、廢疾者、姙婦その他勞働能力なく扶助者もない者でその數全國に約十五萬人に上つてゐる

八名を公判に あと廿六名は釋放
騷擾女學生の處分

既報の如く府內女學生萬歳騷ぎの事後の檢舉後の取調べは、不拘束卅四名および、各關係學校長の懇談的取調べによつて段落を示し、かゝり伊藤檢事は保安法違反は十日午後三時平井檢事正と協議の上、左の八名の起訴および廿六名の釋放をみた起訴を受けた者

女子美術　朴桂月
女子商業　宋桂月
槿花　許貞淑
槿花高　李順玉
槿花　金鎭賢
同　崔福順
同　崔台淑
同　林敬愛

なほ起訴者八名は豫審を經ずして直に京城地方法院公判に附せらることに決定し釋放者は今明日中に西大門刑務所を出ることゝになつた、八名のこの起訴者を出したため裁判所は十日午後四時過ぎまで友を思ふ釋放された女學生が三々伍々立去りもせずしてさまよつてゐた

深慮を要する 伊藤檢事談

みぎ取調べを終了し、決定をなした伊藤檢事は左の如く語るところがあつた。

こんどの女學生の騷ぎは、何等深い思想的根據のあるものでない、然し單なる學生のいたづらとみるわけにはゆかない、個人的には學校當局から處分せられて將來の光りを失ひ、その關係ある家族達は社會的に相當の惱みも甘受せねばならない、取調べをなした學生のうちでは五十萬からの資產家子弟も二三あつた赤旗を手に無考慮の（萬歳）呼ばはりの結果はどう思はれるかともあれ當局としては相當の深慮を要する事件である

將來に善處 各校長等の談

既報の盟休的行動をなされたみぎ關係ある學校長は伊藤檢事と面會後こも〴〵左の如く語つた 關係のあつた學生はみな學校當局において處分した。極端なる取扱をなすことは、學生達の將來からいつても又、反動的思想を萌さす懸念からいつても考へねばならないと思ふ。われ〳〵としては姑息的の手段をとらずに、將來に對して嚴格の態度をとらねばならない伊藤檢事よりわれ〳〵に對する意

春の口笛

本壘打五百十六本
ベーブ・ルースの年俸 十七萬圓で折合つかず

【ニューヨーク發聯合】米國野球界の巨人本壘打王ベーブ・ルースと所屬ヤンキースとの契約續行に關し紛糾を續けた結果新契約締結の交渉を行つたが不調に終つた事は野球界における本年劈頭の驚異的問題となつた◇ルースの今回滿期となつた契約は年俸十四萬圓三年期間といふのであつて米野球界における最高記錄であつたが新契約の交渉にあたりルースは年俸十七萬圓期限三年を要求しヤンキース側では讓歩の極度として年俸十五萬圓期限二年を主張したので遂に折合はなかつたのである◇今回の交渉はヤンキースの持主ルッパート大佐の邸宅で大佐及びマネーヂャーのバローが立會ひルース側の條件を聞いて交渉が行はれたがまづ大佐から前契約同樣年俸十四萬圓案を切だした所ルースはニヤリと微笑して一寸顏をさげただけだつたので大佐はあわてゝ最後案の十五萬圓二年期限説を持ちだしかつこれはヤンキースとしてのギリギリの所だと念を押した。ルースはこれに對し前記十七萬圓三年期限案を主張し大佐はキッパリこれを拒絶したのでここに交渉破裂したのであるが雙方共一寸の讓歩も出來ぬと言明した◇なほヤンキースがレッド・ソックスに擄つてルースを引拔いてから今日まで丁度十年になる。ルースはヤンキースへ來て以來每年本壘打をカッ飛ばしたのであるが最初の年一九二〇年には五十四を飛ばして新レコードを作りそれで翌年の年俸四萬圓に上つたがその年には五十九本の記錄を出したそれで鼻息が荒くなり年俸十萬四千圓五年期限の契約を新に締んだしかしこの五年間は順調にぶつたか一回も一九二一年の五十九本に對した事なく遂に三十五本と下落し疑惑の目を向けられた事もあつた。一九二五年は健康を損じたので二十五本となつたのはこれはやむを得ないとであつた◇しかしその翌年には四十七本に激增した。同時に期限滿了となつたので新契約に際し彼は年俸二十萬圓を要求したが結局十四萬圓に折合つたこれは即ち今回滿期の契約なのである。その間一九二八年には五十四本の記錄をだして居る彼はリーグ戰に初陣以來今日までの本壘打總計は五百十六本である。これで十七萬圓の年俸を要求しうる値打ちであると彼は自信してゐるのである（寫眞はルース）

敗は非常に參考になることが多かつた

多摩陵へ御奉告

【東京電報】高松宮同妃兩殿下は十二日午前九時二十分自動車に御同乘多摩陵に成らせられ御父陛下の御靈に御成婚を御奉告あらせられ午後一時御歸邸遊ばされた

柳井送局さる

既報——本町署高等係で取調べ中の京城驛前柳井滋光（三〇）は十日取調べを終り詐欺、横領罪として一件書類と共に檢事局に送られた

同姓同名を賣物に立候補
第二の本田彌一郎 選擧妨害で逮捕

【大阪電報】去る七日供託金を積今にも立候補しそうにほのめかせて選擧界に大惑亂を捲き起こしたいはゆる第二の本田彌一郎氏は八日來行衞をくらましてゐたが十一日京都市內の旅館に潜伏中を逮捕され大阪に護送し選擧妨害の疑ひで嚴重取調べをなしてゐるが同姓同名を賣物に一もうけせんとしたものらしい

お行儀が惡い學生のために
各校の生徒監が毎月打合會を開く

最近京城府內の學生風紀が頽廢し寒心すべき狀態を呈してゐるので學務局においては一時的の問題とせず將來とも繼續を重ね對策を講ずべき性質のものであるとして府內專門學校の生徒監打合せ會を毎月一回定期的に開催することに決し今月は五日に開催したが十日午後一時より更に第二回打合せ會を總督府第三會議室において開催し各校生徒監の外學務當局より武部局長、神尾課長、視學官等列席しその後の各校の狀態學生の風紀改善等につき打合せをなし午後五時散會した

阿片溺愛者の巢窟を襲ふ
東大門の刑事が四名を檢擧す

十一日午後五時頃東大門署朱、福富兩刑事は府內社稷洞二三五番地米豆仲買業鄭相五方を襲ひ同家奥の間ドルの間で阿片の煙に閉された異臭な臭氣の中に死んだやうになつて阿片を吸飲してゐる同家主人鄭相五、外四名を檢擧するとゝもにその場にあつた阿片および吸煙器を多數押收して引あげた。同家奥の間は全く阿片吸飲者の巢窟といはれ檢擧された五名はいづれも金貸、旅人宿、雜貨等の商業を持ち昨年八月頃から鎭南浦の金成必より生阿片を買つたをはじめに房で密造してたことが判明した。目下取調べ中であるがなかでも鄭相五は係官の取調べに對して阿片を吸飲せねば滿足に答へられぬといふみじめな中毒ぶりを見せてゐる

珍藏品展覽會

會期　二月廿一日から同廿六日まで
會場　本社來青閣
入場料　卅錢——場內整理として申受く

本社主催

政戰の裏に飛交ふ摘發投書の征矢
十一日までに二千餘通が 檢事局へ舞ひ込む

【東京電報】總選擧はいよ〳〵後旬日を出でずして行はれるので政戰は火花をちらしてゐるが、その間選擧干渉、買收、戶別訪問等選擧違反の流言も可なり行はれてゐる模様で、東京地方裁判所檢事局には、これ等違反摘發の投書が十一日まで二千百六十通も舞込んで來たので紀元節にも拘らず松阪檢事正以下選擧本部に閉ぢこもり投書整理に没頭したが、十二日から全檢事は各警察署に出張し徹底的取締を爲すと

迫害の手から鮮農を救へ
きのふ公會堂で 滿蒙開發團生る

滿蒙各地に散在する鮮農二百有余萬を支那官憲の迫害の手より救ひ滿蒙開發の中心機關として活躍すべく生れた滿蒙開發團は流軍少將横山正恭氏を團長に戴き十一日紀元節の佳節をトし正午から長谷川町公會堂で發會式を擧げたが白衣の聽衆千余に埋められ各辯士の演說に盛會を極め午後三時過ぎ閉會した

滿蒙開發團發會式（きのふ公會堂で）

二人組の强盗犯人
平壤署に逮捕さる

【平壤特電】去る一月十七日午前零時頃中和郡東頭面竹洞里徐鄭卓（六〇）方に侵入し鄭卓を棍棒で毆りつけ現金百六圓を强奪した犯人、大同郡大同江面七山里無職趙[illegible]（二七）、平壤府[illegible]里、[illegible]の兩名は十一日平壤署に逮捕された

盗んで遊興

慶尙北道醴山市長者町生れ、府內並木町六十七番地、大工職、渡邊唯一（二一）は八日夜府內西四軒町一七三番地

猛者をすぐり九州へ遠征
まづ福岡軍と對戰 全京城軍の陣容成る

半島柔道界の猛者をすぐつて內地へ遠征が計畫されてゐるが、その第一回の遠征としてオール京城柔道團を組織し四月下旬九州一圓を轉戰しまづオール福岡軍と雌雄を決することになつてゐる、右の代表選手としては京城柔道界の先輩諸氏と講道館支部幹部で協議中であるが左の如く諸氏が選ばれた

小玉五段、井上五段、岡本四段
大森四段、大野四段、松藤四段
武田四段、木谷四段、山口三段
森田三段、笠松二段、岡田二段
池北二段、高島二段、岩瀨二段

の外補缺選手としては管三段、妹尾三段、加藤二段、椎孤初段である

防疫係りの巡査が感染
發疹チフスの患家の消毒から

本町署管內の發疹チフス患者は一月以來十八名に上り、同署衞生係では全力を擧げて防疫につとめて居るが、防疫係神田治作巡査は八日黄金町の患家の消毒後發熱し、九日朝發疹チフスと決定して今村醫院に入院加療中である

カフエー荒し捕はる

府內蓬萊町三番地、山本茂助方止宿井坂忠太郎（二〇）は城大豫科生と詐り、附近の學生をともなつて昨年來から引續き府內大島町のカフエーを荒し廻つて居たが、十一日龍山署秋山刑事に取押へられ、拘留廿日に處せられた

元町の小火

十一日午後八時二十分頃、府內元町三丁目二七番地勞働者千命順方から出火したが、大事に至らず消し止めた原因は焚火の火の不始末からで、損害十五圓位

スピード裁判で判事が足らぬ
四月から大增員か

【東京電報】昨年十月一日からスピード裁判の改正民事訴訟法實施されて以來全國の各裁判所の受理する民事々件數は約二割方増加を示した、控訴件數も倍以上の增加を示した爲各地方裁判所では判事の手不足を來たし折角のスピード裁判も實現不能の狀態にあるので司法省では四月一日から民事判事の大增員を行ひ改正の趣旨を徹底すること、なつた

ローマの日本美術展
出品物着く

【ローマ十日發聯合】大倉喜七郎男援助の下に組織された『日本のムツソリーニに對する誠意の表示』として四月からローマにひらかれる日本美術展覽會出品の繪畫その他美術品は鐵道貨物車十二臺に滿載十日ローマに着いた

洋服專門の二人組竊盗

本籍高陽郡神仙面[illegible]里住所不定竊盗前科四犯、崔相龍（三二）府內蓬萊町四丁目二三七番地、竊盗前科二犯、崔榮石（二二）の兩名は昨年九月頃刑を了へて出獄後十一月頃から引續き府內本町、明治町の內地人洋服店から二十數回にわたつた洋服、オーバを專門に竊取、入質して居ることを龍山署高刑事に探知され十一日夜取り押へられた

電車に衝突

十二日午前九時四十分頃、麻浦發竹添町行電車一〇五號（運轉手李享煥（四二））が竹添町二丁目一七三番地先を疾走中突然門口から電車軌道に飛び出した同番地金吉蕃を刎ねとばし、頭部に治療一週間を要する打撲傷を負はせた

運命大鑑定

齋藤總督は吾が觀法上稀世の巨人なり
群小豫言界を高踏し世界的觀法と高名を博す
觀理骨性相學會長 美馬天地眼來る

（鑑定要目）過去、現在、將來に於ける運命約束、適業不適業、病理病根、緣組良否と其の選擇、家相良否、投機相場の興動と時運の消長、五難の有無と其の轉換法以上外人事百般簡決

鑑定料 一代普通三圓特別五圓

希望者多數に付き最後の日延べ 愈々十六日まで
場所 南山町 京城ホテル內

鼻病良藥
西養寺の療鼻湯
斷じて御期待を裏切らざる鼻病解決藥

よもや事實が證據立てるこの藥効を御信用なさらぬ筈はないと存ずるのであります。

咳の爲めに 精根もしぼらるゝやうな喘息も、夜も々の寢もなく頭重、頭痛に惱み通す神經衰弱も鼻の病氣が原因でなる。視力が鈍る、耳が遠くなる、胃腸を害する、記憶力が減ずるところが非常に多いのでありますから放置しては居られない、一寸でも鼻に故障があると氣がつかれたら直ぐお手當をなさることが肝要です。

急性慢性の 鼻カタル、蓄膿症、などの鼻の病氣が、苦もなく御家庭で御療治が出來るので有名な西養寺の療鼻湯。鼻の病氣なら療鼻湯と申されます位今日では社會の常識になつて居ります療鼻湯を、早速御服用なさつて御手當をなさるとが一番万全の良策であります。

論より證據 療鼻之友といふ本を西養寺に御請求下さい、無代で進呈致しますそれには療鼻湯服用者百數十氏の一言半句偽りのないありのまゝの實驗御報告が記載されてあります、蓄膿症が二週間分で全快、二年間の子供の鼻病が全快、鼻カタルが二週分で全快、家事を手傳ひながら全快といふやうな、事實を御覧下さることが出來ますばかりでなく、鼻病のあらゆる種類の原因容態、生理衞生に亘り最も懇切に、わかり易く記述されてありますから鼻病者にとつて誠に缺く可からざる參考書であります、どうぞ御遠慮なく御利用を願ひます。

鼻病の人に頒藥する西養寺大伽藍

療鼻湯は 先考西養寺第十七世慈眼法師が苦心を涉獵して得たる二百余年以前の鼻病秘藥でありまして、古來不老長生の靈藥と稱さるゝ朝鮮人參を主劑とし、これに諸種の高貴鼻病藥を摘用配劑して殆ど慎重を期し、漸くにして完成を見たるものでありますから、これを服用致しますと直ちに胃腸によつてその成分は吸收され、血管に入り、獨特の性能を發揮して、新陳代謝の働きと相俟ち鼻中の患部に停滯して居る悪血液毒を驅逐し、細胞を健全に改造するもので此の間少しも不自然な副作用を惹き起す虞れなく、五六週間に亘つて連續御服用を願つても何等御掛念を要さない所謂王道藥の特質を遺憾なく具備したものであります。

病の爲には 千金を惜まぬとはよく人情ではありますが、療鼻湯の創製はもとく宗教的立場から始められたものでありますから非常に低廉であります即ち

七日分が金九十錢 といふ藥價で頒布致して居ります、病氣は初期のうち程癒りが早い、藥の効能も早くわかるには相違ありませんが、これ迄に色々の手當や藥を試みたが、一向効驗が見えん、或は再發して困つてゐるといふ方でも、最後の處置として是非療鼻湯の御服用をお奬め致します、卓効奇効幾多の實證をもつて茲に斷言致す次第であります、御急ぎの方はハガキで御申込みになれば代金引換で急送致します、但し代金引換は七日分御斷り十四日分以上御注文下さい、また爲替でも御送金次第御送りします。

廣島縣忠海町
西養寺
振替大阪四六四四一番
電話四十四番
西養寺住職 若林豐圓
調劑主任藥劑師 藤原光儀

日東カセ藥

森家所藏品
書畫骨董大競賣會
二月十四、五、兩日下見
十六日正十二時より賣立
南山町二丁目
株式會社 京城美術俱樂部
電本一三六〇番

耳鼻咽喉科診察
京城黃金町（電本六四二）
醫學博士 阪井清
自午前九時至十二時
自午後三時至六時

大學豫科各部、專門部各科（法、經、商）
中央大學學生募集
學則及志願者心得書要郵券貳錢
（詳細一月二十九日官報參照）
東京神田南甲賀町

株式會社 **安田銀行**
第十三期末貸借對照表
（昭和四年十二月三十一日現在）

資產之部	
現金預ケ金勘定	82,058,331.09
コールローン	4,635,000.00
有價證券勘定	246,291,443.34
割引手形勘定	37,703,961.34
貸付金勘定	447,050,288.77
貸付有價證券	2,381,799.00
外國爲替勘定	10,458,044.46
他店貸	11,340,139.82
支拂承諾見返	5,810,625.11
雜勘定	1,417,990.57
動產不動產勘定	14,354,133.63
拂込未濟資本金	57,250,000.00
合計	920,811,870.13
負債之部	
預金勘定	658,094,253.14
外國爲替勘定	2,030,838.76
他店借	18,885,197.37
未拂送金爲替	2,027,039.78
支拂承諾	5,810,625.11
雜勘定	11,057,545.18
資本金	150,000,000.00
諸積立金	62,100,000.00
行員恩給基金	598,767.16
當期利益金	10,227,577.61
合計	920,811,870.13
利益金勘定	
當期利益金	10,227,577.61
之ヲ處分スルコト下ノ如シ	
法定準備金	1,100,000.00
役員賞與金	120,000.00
行員恩給基金	250,000.00
配當金（年九分）	4,173,750.00
後期繰越金	4,583,827.61

取締役頭取 安田善次郎

リンカーン論文の一等當選者の東條君

米國イリノイ州スプリング・フキールドのエーブラハム・リンカーン協會では年々米國學生からリンカーンに關する論文を募集して居り、日本の學生も日米協會の取扱ひでこれに應募してゐるが、昨年の第四回には日本全國各學校より五十五名の應募者があつたが米本國においてこれが選考の結果は同協會に報告して來た處によると、帝大法學部政治科一年の東條猛猪君(二一)が見事一等に當選してゐる。近く德川會長よりメダル及賞金の授與がある筈である。(寫眞は芝愛宕町の下宿に在る東條君)

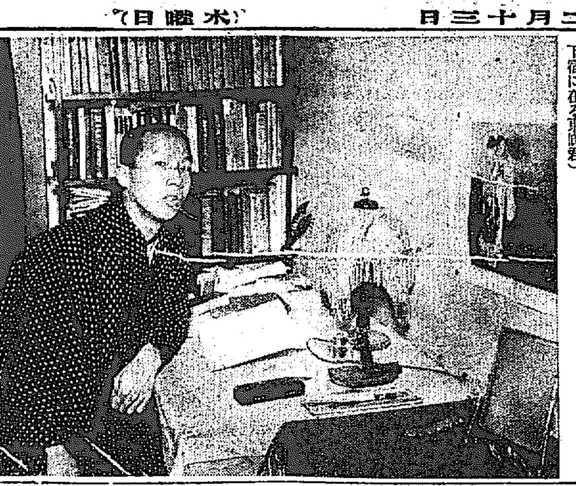

崔承喜さんへ(下)
第一回公演を見て
吉野彦三(寄)

崔承喜さん！

然し慾をいへば限りのないことです。折角黒いバックを用ひたのなら、バックになげられる影を生かすやうにしてほしかつたし、照明も…注文はいくらでもあります。然し最初にも申上げたやうに今のあなた、若い身をたゞ一人で何も彼もやつてゐられるあなたに、まだ集つたばかりのあなたの研究所の人々に今度の公演以上の出來ばえを望むのは無理なのです。以上私の申上げたことは要するに『隴を得て蜀を望む者』の言葉なのです。私共は朝鮮の舞踊界建設のコーナー・ストーンをおいた今度の公演會が行れたことだけで[illegible]滿足してよいのです。そしてそれ以上は今後のあなたに期待すべきなのです。

崔承喜さん！

あなたの總てはこれからにあるのです。あなたの個人としての仕事も、朝鮮舞踊界の爲の仕事も未來にあるのです。朝鮮の舞踊界建設のコーナー・ストーンをおいたあなたが、所謂の金銀波さんや有賀時雨さんといつた有名な人々を凌ひて、どこまでをあなた自身の手で築き上げるかを私は密かに期待を持つて眺めてゐます。斷然あなたの未來への路は平坦なものとは思ひません。私はイサドラ・ダンカンの自敍傳を讀んで感嘆したことがあります。石井漠氏やパリーにゐる小森敏氏が外國で過ごした苦しい時のことも知つてゐます。高田雅夫氏がオペレットで妙な踊を踊上げてゐた時代のことも知つてゐます。個人としての研究、研究所としての經營問題、そんなものをあなたがどう處理して行かれるかを私は同情と興味を持つて見てゐませう。そしてあなた自身の舞踊が完成される日が來たら、あなたが今度の『鑛山の舞』で試みられた企てが、日本全體の、否世界の注意を惹く時が來たら、私はあなたの爲に、朝鮮の爲に歡呼の叫びを擧げませう。あなたが『開拓者の苦惱』を叫ぶだけでなく『開拓者の喜び』をも心から叫ばれる日の來ることを、私は切に祈つてゐます(一九三〇、二、七)

バター

バターの新鮮なものは、固有の香味を帶びてをり、臭味があつてはなりません。そして外觀はむらがなく、水分が浮いてゐたら、乳の微な液が出てゐません。分析した結果によるならばよいバターは水分が十五%以下なる乳脂肪分は八十%以上、食鹽は二%以下でなければなりません。次ぎに人造バターとの區ひを示しますと、人造バターは牛脂、豚脂、椰子油などに製造するものであつて、天然のバターに比べると少しく消化がよくありません。そしてヴイタミンを全く含んでゐないのであります。天然バターか人造バターかを試驗する時には大匙に小量を取り出して、熱を加へると天然のバターは大きな泡が立ちますが、人造バターの樣に泡がぴちぴち飛ぶ樣なとがありません。人造バターや造酷したバターは熱をあたえても泡が少くしかもぴちぴちとはねまはります。又一旦溶したものを水にて冷却しますと、天然のバターはこまかい粒の樣に凝固しますが人造バターや造酷しのバターは集まつてしまいます。なほ天然のバターは揮發性脂肪酸が十パーセント位ありますから牛乳獨特の芳香を持つてをり大變おいしいが人造バターはそれが僅に一パーセントそこく しかありませんから黒味や色澤も天然バターに比し劣つてをります。

フリセゲカ

▼チャンバラ劇で、アメリカを押し廻つた遠山滿と小原小春、昨秋多[illegible]歸朝して以來鳴りを鎭めてゐたが今度日活の新作映畫『鶯鶯呪文』に出演。遠山は淺野史之助、小春は小百合を勤めてゐる。

▼原作は三上於菟吉、脚色は松本當男、監督は高橋壽康、どんな出來榮か、見た上でなければ判らないが、遠山のあの臭い藝も太い藝をトーキーにしたら、日本の映畫俳優としては一等だらうと思ふ。

本劵の久松逝く

本劵番の名妓といはれてゐた久松はかねて大學病院に入院加療中のところ十一日午前二時二十五分死去した本年十九の春を迎へて死んだ久松は十四歳の春舞妓として御披露目をなし十七歳で一本藝妓となり若柳派家元から大いに囑目され昨[illegible]朝博餘興振付として家元來城の節名札交付を受くべき筈のところ本人の希望で朝鮮餘興終演後を約したが同演藝館出演中病氣に罹され父母及姉等の出演方を見合すべく注意されたが强いてこれを斥け死を賭して舞ひ遂に出たのであるがその後病勢加はり遂に夭逝したものである、京城の名花一輪を失ふた本町見番ではいたく久松の死を惜しみ紫番として名札交附方を交渉中であると(寫眞は久松)

森家秘藏品賣立
十六日美術倶樂部で

南山町二丁目美術倶樂部では來る十四十五の兩日下見十六日賣立を行ふが出品點數一千餘點の大賣出をなすが出品主は京城草分時代からの蒐集家本町森啓助氏が數十年來あつめた秘藏品その數において京城第一といはれ中には[illegible]が安兵衛に送つた尺牘又同氏の鄕里備前和尚のもの數十幅等は最も珍なるものであり刀劍には正宗祐光等あり器物では千點を上ることゝて硯および水晶の大香爐、翡翠、堆朱等の如きあり高麗燒き花瓶鉢類、新羅佛等がある

尻餅の皮【五】
城大教授 銀仙愚

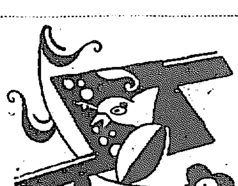

『ルパンつていふのは僕が御姉さんにつけた名前よ。フランスの孔子樣や、御姉さんの樣な物知りでも老年になつても[illegible]をかけてね』

『オヤく、坊ちやんこそ、物知りだぞなモシ、私をフランスの孔子樣にして下さつて、ホンニ』

『御婿さんルパンはネ、ホルムスといふ怪盗紳士をお迎へになつてネ、バスチユール監獄へ御衛れ遊ばしたのよ』

叔父、叔母が溫泉から歸つてから、姉さんが、僕のでたらめを叔父に問合はせた。叔父はその折、讃嘆してをつたが、僕と姉さんの顏を眺めながら、

『フ……。西班牙。イム、ウエスタン、イスト、ニヒツ、ノイエスかルパンか……ハ……』西部戰線異狀なしか。ルパンか、

『旦那樣、ルパンは何ですか』

『ルパン、……留守番、異狀なしか』

さすが叔父は偉い。きつと中學生のときにはニックネームの名付親だつたのだらう。處で僕は聞きたかつた

『[illegible]の川は氷つて鷗綠は流れませんでしたか』と。が然し居候の身だ。だまつて聞いた。留守番はアさんのルパン君、何を感謝ひしたのか、ゲット僕をにらんでいはくさ、

『旦那樣旅館の黒い甌から、御留守中に國からきたカステーラを喫べてしまひましたモシ』と折角の西部戰線異狀なしが、江戸の讐を長崎でうつ兵法のスパイによつて、破れとなる。叔父は僕の方へむき直つて

『國からカステーラが送つて來たのか、なぜ默つて居る。禮狀を出さねばならんじやないか』

僕一人の責任じやない。最初京子姉さんの御友達が正月來訪の時京子姉さんが、その完全なるカステーラの大切腹手術をほどこされたのがそもそもはじまりだ。僕あまりにおいしかつたのでルパンに御禮する事をせなかつたまでだ。京子姉さんもその時僕に宣言した

『留子姉さんにこれ位いゝわ』と僕は京子姉さんの顏を見て接吻をこふた。今まで京子姉さんをうらんだ事がなかつたが、あの時だけ嬉しいとひやくにさわつた。かの女はきれいさつぱりと口邊をぬぐひ、どこ吹く風がとふいて居る。遂に僕はいつた

『叔父さん、禮狀は年賀狀に書添へて置きました』

あとで臺所へ行つた時にルパンの奴、僕に向つていはくさ

『坊ちやんまた淺草ののりの件はないぞなモシ』とおどしつけた

影を投げる人々 5
百度の灼熱に一萬ボルドの高壓
苦心と會心を語る ラヂオ技師

その一刹那、期待された若き聲が一萬マイルをはなれた海の彼方から我國に呼びかけた九日午後十一時四十八分 親しみのある調子が京城の空をよぎつた一刹那だ、貞洞は局[illegible]JODK技術部の一室に主任篠原昌三氏以下九名の部員が歡聲をあげぬばかりに喜悦におどつた！無邪氣な喜びですかね、

その刹那のうれしさは何人も想像し得ぬ程です、私どもが感激するのはこんなこと以外にないのです篠原氏の言葉だ

放送局の花形はまづ第一に美聲のアナウンサー、期待と興味の中心はプログラムをかざる人々。局は地下道の技術家百度の熱氣こもるこの室で一萬ボルドの高壓が通じる放送器を前に巧に調節してゆく技術部は影をなげる人々の一群である

◇

日夜灼熱地獄にも似たこゝに身を投じる人々、JODK生れてまだ三年を經ざるにすでに二人の犧牲者を地平線下に送つた！二人の事實などはまだあまりに人に知れてないやうですね……語り手篠原氏の目は語る。

華やかなプログラムに惠まれぬ内にあつては今日の所東京、大阪その他の中繼がファンに歡迎される。内地の有線中繼とは異り玄海一ツを隔てゝゐるだけで無線中繼のこと京城、内地を聞いて朝鮮を語る人々の話題は『あまりに同情がなさすぎます』との篠原氏の感慨も無理からぬこと。

◇

冬さり春來る、スポーツ・シーズンを訪れば、マイクロホンを移動させる、アナウンサーのかげにかくれて、標準時計をみつめつゝ二分間ごとに調節して行く技術部の人々をファンは又感謝すべきである。(寫眞は篠原氏)

JODK プログラム
十三日(木曜日)

午前一〇、三〇 氣象概況、各地天氣市況

同一一、〇〇 料理獻立『豚肉かきあげ』『시락가나물』日用品値段

正午 時報、ニュース

午後〇、三〇 放送舞臺劇『土屋主税』(一幕二場)第一場、寳井其角内の場、第二場、土屋主税奥座敷の場、

(配役) 土屋主税 尾上登昇 大高源吾 賀川多藏 寳井其角 尾上德十郎 落合其月 尾上錦昇 勝田新左衛門 中村時三 土屋の妹その 後尾玉太郎 戸田頼母 [illegible]

同二、一五 家庭講座『商業道德に就いて』米國哲學博士 高[illegible]宗三郎

同三、四五、ニュース、官廳公示事項

同五、三〇 イングリッシュ・ヒアリング エディー・ベンネット(東京)

同六、〇〇 童話と獨唱(東京) I、JOAK一等當選童話『腕時計の行衛』畑中蓼坡作(テキスト附錄所載)朝谷讓二 2、獨唱、イ、野ばら。ロ、時計、三木露風詞、山田耕作曲。ハ、霧の鐘、高橋哲夫詞曲。スキーの歌、内山惣十郎詞、井町一郎曲。ニ、おらが牧場 時雨音羽詞、藤井清水曲。ホ、鈴蘭、葛原幽詞、弘田龍太郎曲 伴奏 吉原規子 稲村政子

同六、三〇 京城劇唱 唄 金彩鳳 伴奏 [illegible]

ニユース、官廳公示事項、職業紹介事項(鮮語)

同七、一〇 ニユース、官廳公示事項、職業紹介事項

同七、二〇 講演(鮮語)『新聞の使命』李益和

同八、〇〇 常磐津『忠臣藏大序』淨瑠璃 常磐津常磐太夫 三味線 常磐津松世志

同八、三〇 尺八(東京)

同九、〇〇 掛合噺(東京)『日高川』海老一海老藏 海老一久藏 海老一田之助 海老一さかえ 噺子 迎中

翌日プログラム發表、氣象概況、各地天氣實況時報國民保健體操

大正館(十二日から)
▲『未完成の戀』渡邊篤、櫻尾泥海男、浪花友子、花岡菊子共演▲『貝殼一平』前篇八卷月形龍之助主演▲『南水次郎長傳』九卷阪東妻三郎主演

●丁子屋の節分福豆撒き出しに十八金專比須大黒像の福運者は中學洞八三 須崎照雄氏なりき

東亞クラブ(十二日から)
▲『旋坑』ダグラス小フエアバンクス氏、ジョビナ・ラルストン孃主演▲伊達騷動『雄叫びの卷』前後篇十二卷

民衆大學講座

開局三周年記念放送に際しDKが各種記念放送種目を發表したことは既報の通りであるが先回放送の第一回ラヂオ大學講座の好評嘖々たるに力を得て計畫した第二回ラヂオ大學講座は名も新しく民衆大學講座と改めて斯界各方面の權威を網羅しラヂオ教育化の實を擧げ民衆への接近をはかり堂々左の如き順序日時を以て開講することゝなつた、

▲二月十七日、十九日 學童の齒齒豫防に關する施設の急務 齒科醫學專門學校長 柳樂達見

▲二月二十一日 味の話 京城帝國大學教授 綿引朝光

▲二月廿四日、廿六日、廿八日 藥業と高麗[illegible]の話 中央試驗所藥業部長 大橋武夫

▲三月三日、五日、七日 笑と人生 京城帝國大學教授 速水滉

▲三月十日、十二日、十四日 森林の美しさ 林業試驗場技師 村山釀造

▲三月十七日、十九日、二十日 哲學と人生 京城帝國大學教授 安倍能成

▲三月廿四日、廿六日、廿八日 債權の擔保方法に就て 京城法學專門學校教授 陽松龍種

▲三月三十一日、四月二日、四日 性の遺傳 京畿道種[illegible]製造所長 梅谷與七郎

▲四月七日、九日十一日 人間に就ての遺傳 ドクトル・ヌヂチーネ 工藤武城

▲四月十四日、十六日 今日の世界の動き 京城帝國大學教授 泉哲

▲四月十八日 朝鮮の工業 中央試驗所長 三山喜三郎

將棋新手合(五)
於東京市日本橋區蠣殼町二ノ十四 湯呂木將棋所

平香交 香落番 △五段 齋藤銀次郎(東京) ▲四段 志澤春吉(東京)

(圖は五五迄迄の局面)

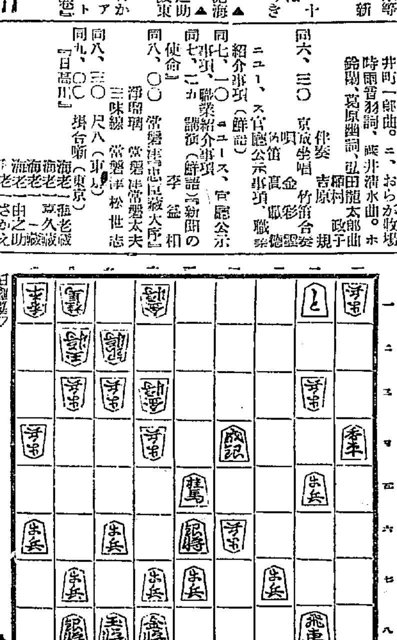

持駒 △齋藤氏 金歩 ▲志澤氏 飛歩歩

△六二金引 ▲七七銀 △二七金 ▲同 飛 △同 馬 ▲四二飛
△四八飛 ▲五三金 △同 金 ▲同成銀 △四九飛成 ▲六六歩
△五一金打 ▲四三飛成 △五二歩 ▲六三成銀 △同 銀 ▲同桂不成
△六二金左 ▲七一銀 (以下次號)

今晩の課題

讀方(昭和三年京城第一高女)

左の文を讀んで次の問にお答へなさい。

七代七十餘年の帝都として、咲く花のにほふが如しと誇りし奈良の都も、色移り香失せて既に久しく、今は唯畿内の一都市として僅かに古の名殘を留むるのみ、然れども春日の社頭、朱の廻廊山の緑にはえて森嚴自ら人の襟を正さしめ、東大寺は伽藍半ば頽れたれど、尚三重五重の塔、猿澤の池水に影をうつして南都第一の美觀たり。社寺此園はしばらく何の山、何の川、一木一草に至るまでも歴史あり、古歌あり、人をして低回去る能はざらしむ。

問 一、全文の意味をつゞめていへばどんなことですか。

二、左の語句の意味をお書きなさい。(イ)森嚴自ら人の襟を正さしむ (ロ)人をして低回去る能はざらしむ。

三、『咲く花のにほふが如し』とはどんなことですか。

四、『色移り香失せて』とはどんなことですか。

五、『伽藍半ば頽れ』とは何がどうなつてゐることですか。

算術(昭和三年京城第一高普)

1、3圓34錢56厘は4尺×23寸は何里何町何間何尺か(暗算と答)

2、或本を初の日に全體の三分の一、次の日に32頁讀みたるに全體の七分の二殘つた、此の本の頁數は何枚か(式と暗算と答)

3、昨日の正午に時計を合せておいて今日の正午にその時計を見たら11時58分であつた、それで又その時に合せておいたら明日の午前8時にこの時計は何時何分何秒をさすか(式と暗算と答)

大脇ゴム靴

上等品保險付ゴム長靴 高級エナメル塗裏張メリヤス付 大人用 十足 金二十四圓 一足 金二圓七十錢 小人用 十足 金二十三圓 一足 金二圓五十錢
特價並品 大人用小人用各種一足 金一圓六十錢
御注文は足袋文數を御通知の事
實用ゴム長靴 大人用一足 金二圓十錢 純アメゴム長靴 大人用一足 金二圓七十錢 農業用長靴 大人用 十足 金二十三圓 一足 金二圓三十錢 小人用 十足 金二十圓 一足 金一圓五十錢 總ゴム足袋靴各種
其他自轉車タイヤー 一組二本 金二圓八十錢 チユブ 一組 金七十五錢
カタログ進呈
名古屋市千種驛前 大脇ゴム商會 電話東四〇〇六番

好人氣の味まろ 三ツ矢ソース はいつも當選

神經衰弱に 絶好の御劑 レーベン

本劑は腦の營養素に富みリンサンを多量に含有する絶好の良劑にして直ちに神經系統に作用し其の强壯と恢復を計り全身的に健康を增進す新藥の精華也 岡田・福田・伊藤各博士 ロビンソン博士證明
主効症狀 腦神經衰弱 ヒステリー 頭痛、頭重 逆上、不眠 便秘、耳鳴、記憶減退、精神過勞等
價一圓、二圓、三圓、五圓、徳用十圓 全國藥店に販賣す(説明書進呈)
東京市京橋區弓町 大阪天王寺上汐町 中南定太郎藥房

鐵砲は横濱の金丸に限る (定價表郵呈)

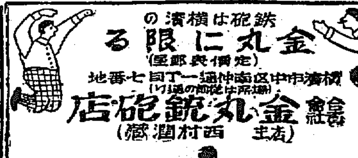

横濱市中區通一丁目七番地 合資會社 金丸銃砲店 (店主 西村潤藏)

てんかん ヒキツケ 永年難病で他藥無効の人も自宅で全快せしめる多くの實例あり御申込あれば祕法を送る 和歌山市片岡町 富吉繁作

溫泉旅館 東萊溫泉場 荒井旅館 電話八番
釜山驛前 荒井旅館 電話二二七・二七六番
諸官衙御指定

かぜなら！日東カゼ藥

純良無鉛 クラブ白粉 クラブ洗粉

クラブ美身クリームの大懸賞

前例のない面白い考へ物
愛用者御優待の共通懸賞課題 第壹題より第參題まで

愛に共通懸賞課題第壹題、第貳題、第參題ご發表致しました處各題共に白熱的の好評を博し續々御應募を賜りつゝありますが締切期日も愈々切迫致しましたので茲に三課題を一括發表し愛用者各位の御應募に便すると共に奮つて御應募あらんことを切望致します。

(第一課題) 第一圖中のアレ日ヤケ止は次の○○洗粉の○の中の片假名三字と終の行のクラブクリームの間にある二つの□の中に夫々適當なる漢字をいれると□の中は日ヤケ止、アレ止に一番よくきく有名なクラブクリームの名前となります□と□とは何でせうか

第一圖 一番よくきく アレ日ヤケ止は ○○○洗粉 本店謹製の クラブ□□クリーム

(第二課題) 第二圖の空字の中に番號順に上から下に縱の答を書き入れて行くと夫々適當な文字を入れて行くとアレ止めに一番よく效く美身料の名前となります。何でせうか

第二圖 新クロスワードパヅルの鍵

1	2	3	4	5	6	7	8	9
サ	ク	カ	ニ	美	ツ	ト	ホ	キ
ラ	ブ	キ	人	料	エ	イ	ス	ラ

(第三課題) 第三圖中○印は名所舊跡です。今或人が汽車で甲地を出發して乙地に行く途中これらの名所を見物して行きたいと思ひますが、どれも同じ道を二度通ることは絶對に出來ません。順序よく見物するとアレ止日ヤケ止に一番よくきく美身料の名前が出來ます。何でせうか

第三圖

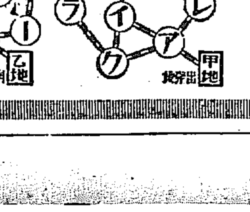

應募規定
解答用紙 アレ止、日ヤケ止に一番よいクラブ美身クリームの函中にある能書裏面に前記の解答を御記入下さい。一題毎に別の能書に御記入のこと
解答の書き方 答とあなたの住所氏名及クラブ美身クリームをお買求めになる販賣店の所在店名並に値段を分り易く書いて下さい
新聞名 この廣告を御覽になつた新聞名を御明記下さい
解答送先 可成お近くの化粧品店へ御託し下さい、左記宛に御送り下さい(二錢切手貼付の上) 大阪市浪速區永崎町 中山太陽堂美身クリーム懸賞係宛
御注意 右の規定を必ずお守り下さい…規定以外の解答は無効になります。

締切迫る 昭和五年二月末日
發表 昭和五年三月下旬

共通賞品總額 壹萬餘圓也

審査方法 共通懸賞課題第一題第二題第三題の正解者合計の總數が當選人員より多數の際は新聞社、通信社及所轄警察署立合の上嚴正な抽籤に依り當選を決定す

等	賞品		人員
甲壹等	腕卷時計(クローム側)	壹個宛	貳拾名
乙壹等	金拾圓也(勸業債券)	壹枚宛	參拾名
貳等	プラトン萬年筆	壹本宛	百五拾名
參等	クラブ化粧品詰合函	壹函宛	參百名
四等	クラブ歯刷子A一號	壹本宛	八百名
五等	クラブビシン	壹瓶宛	貳千名
六等	クラブ石鹸	壹個宛	壹萬貳千名
七等	クラブ煉歯磨チユーブ入小形	壹個宛	壹萬五千名
等外	クラブ特製繪葉書	五枚一組	四萬名

當選人員 七萬參百名

販賣店員御優待並に御奬勵規定は太陽堂月報及び業界機關新聞紙上に發表致して居ります

痔の新治療劑 ヘミルチン
一般痔疾殊に治難の痔瘻を速に治癒する效顯著なる坐劑並に軟膏なり！
適應症 内外痔核(いぼぢ)痔出血(はしりぢ)脱肛(でぢ)肛門破裂(さけぢ)痔瘻(あなぢ)分娩後に於ける脱肛合併裂傷等
各藥店にあり
大阪道修町二 藤澤友吉商店
H—8

ノーシン！ノーシン！頭痛にノーシン

恵まれた朝鮮の蠶業（一）
今井修一氏

一、內地に於ける蠶糸業の現狀

金解禁を中心とする財界反動の影響としては、蠶糸業がその最大なるものであらう。最近內地における狀態は、甚だ强固な組合製糸や大資本組織の大工場は別として、その他の製糸工場は原料繭代の支拂ひはおろか、工賃の支拂に窮し、遂に社會問題を惹起せんとし、凡ゆる手段を講じて難關突破に努めてゐるやうである、その甚だしきに至つては工場經營者の家族の衣類までを處分して金策をなし支拂ふべき工賃の一部程度を拂ひ、頭金は月賦償還方法により辛ふじて工場の閉鎖を免れんとしてゐる狀態にありといふ。

餘りに悲慘な！

我國家經濟の消長を支配する唯一の重要產業たる蠶糸業がかくの如き慘狀を示せることは余りに悲慘の極みである。今この慘狀の主因たる昭和四年の生糸相場を檢討してみると、生糸百斤の價格は一月から十月までは千四百十九圓から千三百圓の間を往來した、しかして春秋繭の出廻り期たる六月から九月までは千三百五六十圓前後で、對米爲替の中心が四十五ドル程度であつた。然るに十月における米國の株式暴落が動機となつて生糸相場は急轉直下千二百圓臺にすべり落ち、時恰も政府の金解禁の準備と時期を同うしたので、內地の金解禁を豫期した爲替の騰貴が追打をかけて生糸價の下落を强化し、同時に更に減價傾向を提唱した、そこで蠶業家たる米國機業界は我國の財界の前途を豫期して需用口以外には更に買進まない、

損する樣な運命

從つてニューヨークの生糸在荷は漸增せざるを得ない狀態となつた、それやこれやで生糸相場は漸落の一路をたどり當業者が擔缺、共保と騷ぐ甲斐もなく採算圏を割り込んで現在千百七八十圓を低迷してゐるのである。過ぎし相場の足取を顧みれば、原料繭の出廻り時期が高くて工賃製糸家が損をするやうな運命にあつたともいへる、殊に昨年は糸價に比して繭價が割高であつた、原料仕入當時において金融業者から製糸家に向つて、その不健實な態度に對ししばしば警告があつたやうに記憶する。

起債市場の氣迷で 社債成立は皆無
立金利の標準がたぬ

起債市場は例年二月上旬に入れば上期の資金手當てのため繁忙を呈しかけるが、本年は

依然として 見送り狀態を脫せず金利の目標は相變らず立たないでゐる、從つて社債借替の成立は全く見られぬどころか交渉すらはじまらない狀態である。然るにこの反面、社債に需要を感ずるものとしては東西兩市場を通じて東名手形の三億のほか昨年中に期日を迎へて今日まで持越してゐる七分程度の高利債が相當ある見込みであるが、起債市場そのものが低迷狀態にあるために手出しが出來ない狀目に陷つてしまつた。しかし一方上期の

必要資金 手あてについては假令幾分か一般に事業に對して消極方針をとつてゐる關係上必要の度が割合に潮いのと金解禁後の見定めがはつきりつきかねる關係はなるべく手もと資金で賄はうとする傾向があるために資金手あてを急ぐ必要に迫られない。從つて起債市場の低迷狀態が破られて金利の標準が決定するのは上期の資金手當てよりも寧ろ東名手形の處分によるべき運命にある模樣で、

その時期が 何時になるかが頗しく注目されてゐるところである。なほ起債市場の低迷が依然として續いたなら、上期の必要資金の大部分が手形資金によることになれば、本年上期の起債市場は近年になき閑散狀態を續けて終始するに到るべく、その反動として下期においては一時に資金需要が殺到し、起債激出による資金の緩慢と相まつて、解禁後の金利暴騰が實現するのではないかとの觀測も行はれてゐる

財界概況
鮮銀調査

オーストリア銀 六分五厘に利下

（ヴヰンナ十日發電）オーストリア銀行は六分五厘に利下げした

米 金解禁の不安人氣に正月前買控不況で手控ひ相場は弱含み歩調をたどつたが中旬から解禁後の經過が良好なので將來は反騰し內地よりも弗々引合あり當地出廻りが依然捗々しくない際とて漸く下支へつゝ下旬に入つた、一方內地產米實收高は第二回豫想に比し百三十餘萬石增加と發表され氣迷氣配であつたが當地買惜みに相場は却つて引締り强合みにて越月した

相場	上旬	中旬	下旬
三等合格	一四五〇	一四五〇	一四五〇

粟 米安等の關係で賣行は思はしくなかつたのに鮮正年末の急ぎものも現はれ軟調を呈し、月末鮮正切迫で出廻り減少し奧地相場强調を告げた爲め、適調のまま保合裡に越月した

相場	上旬	中旬	下旬
輸鎮	一一、四〇	一一、五〇	一一、一〇
昌圖	一一、二〇	一一、一〇	一一、〇〇

大豆 銀安等による滿洲大豆の成行案じに見用買控へられて居たが相場が案外頑强なのを眺めて買氣が擡頭し鮮正接迫による資金物の出廻も日先鮮正後の出廻薄を見越にさして餘かず先づ順調なる經過を示し概して保合裡に越月した

相場	上旬	中旬	下旬
龍山	三五、一	三四、四〇	三四、八〇
鎮長	三五、一〇	三五、一	三四、五〇

小麥 朝鮮側製粉業家筋の鮮用一巡し製粉筋も不引合のため買進まないのみならず出廻り亦皆無で商內殆んどなく相場ちり安で閑散裡に越月した

相場	上旬	中旬	下旬
沿鍋合格	一六五〇	一六五〇	一六一

砂糖 鮮正前の賣行も例年に比し概して不振にて海外ぼんやりを移し月末相場下押した

相場	上旬	中旬	下旬
四溫	三、〇〇	三、〇	三、〇〇

綿糸布 鮮正補充賣が弗々あつた如外には一般に賣行捗々しくなく內外の軟調を眺めに相場もり安で閑散不況裡に越月した

相場	上旬	中旬	下旬
綿布エー	一〇円	一〇円	一〇円
鎮絲扇面	一五〇	一五〇	一五〇

金融 金解禁に伴なふ一般の手控へと擔保率なるも不況の深刻化に資金の需要なく閑散沈滯裡に越月した。因に府內組合銀行月末帳尻は預金總額九七、四七八、七〇〇圓貸金總額七一、五二七、〇一三圓で前月末に比し預金五百三十萬圓の增加貸出二百六十七萬圓の減少である

無盡業者の內容

總督府理財課調査、昨年末現在鮮內營業無盡業者資產負債內容は左の如し（單位圓）

資產の部

科目	金額
掛込資本金	二、五〇九、七〇〇
未收無盡掛金	一、〇六七、三四四
掛金に對する貸付	一、三二九、一六〇
證券及動產擔保貸付	一、三六八、七六六
營業用土地建物	三四六、〇一九
什器	[illegible]
旅込物件	四八、九一二
代理店貸	五、四三四
假拂金	二一〇、二六六
現金及預金	五〇四、四三四
前期繰越金	三一四、一〇四
雜勘定	三一〇、三〇一
總損金	[illegible]
純損金	八二四
合計	八、〇五八、一二一

負債の部

科目	金額
所屬組合者數	三、四〇〇、〇〇〇
資本金	一、九〇〇、〇〇〇
法定準備金	四四七、一五九
其他準備金	五六八、〇四一
未拂無盡給付金	一四〇、〇〇〇
未拂入札資金	五六、五三〇
未經解約返戻金	一、五四四、五二一
無盡給付資金	一六、七三九
職員身元保證金	一七、五三三
借入金	一三五、三二八
假受金	四〇、九五三
前期繰越金	二〇二、六二七
雜勘定	七九、五五四
總益金	八、〇五八、一二一
合計	一九九、一二八

一月中の朝鮮對內貿易

總督府發表一月中における朝鮮對內地貿易左の如し（單位千圓）

移出	三一、二七八
移入	一八、四二七
合計	四九、七〇六
移出超過	一二、八五一

一月中の仁川貿易狀況
輸移入減退す

一月中仁川港に於ける貿易高は輸移出六百十四萬六千八百十一圓輸移入四百三十一萬七千六百三十一圓合計一千四十六萬三千四百四十二圓で前年同期に比し輸移出百七萬二千九百四十一圓を增加し一方輸移入は百九十四萬六千百十二圓を減退し、結局差引八十七萬三千二百十一圓の輸移入減退である、輸移出增加の主なる原因は米大豆繭草等の移出が增加したのと、一方輸移細の減退は例の金解禁後の不況を見越し機械類の移入減が主なるもので、その他綿布の輸入も著しき減退の結果である

五年度の土改計畫
六萬六千町歩

昭和五年度における土地改良事業の豫定は年度中に設立を見るべき水利組合三十三、これが豫定面積六萬六千町歩でこの工事費見込額は三千九百四十萬圓であるがこのうち千町歩以上の組合左の如し

京畿道金浦三、五〇〇町▲全南松汀一、〇〇〇町▲忠南論山一、六〇〇町▲黃海於之屯六、〇〇〇町▲慶南泗川一、〇〇〇町▲平南林原一、四〇〇町▲平南昭和三、〇〇〇町▲咸南德原一、六〇〇町

たほこのほかに前年度内に設立されたもので五年度に工事が着手されるものが黃海水利の一萬二千町歩、慶南咸陽の九十町歩などがある

京電の唐人里發電所
工事進む

京電の唐人里發電所はその後工事頗る順調に進捗し建物工事は鐵骨の組立をすでに終つたが、一方發電機に注文中のボイラー燃料約九百トンのうち、四百トンは先月末グラスゴーから仁川に到着した英國汽船ヘクトル號で到着、殘りの三百トンも近く到着の豫定である、又スキッツルに注文中の發電機は四月初めに到着するが、これまでに建物の工事を全部終了して直に据つける豫定で九月末には全工事が完成し、十月初めからは確實に發電しうる見込である

一部小口扱の着拂制度廢止

鐵道局においては來る十六日より小口扱ひの直營に伴ひ從來運賃の着拂を認めてゐた小口扱貨物中集貨配達料付以外のものは一切着拂を認めず元拂となす事に決し各驛貨物係より各關係者に通告した

英國と和蘭がゴム限產決定
相場は俄然昂騰

ゴムは非常な安値に落ち込んだまま永らく不振狀態を續けてゐたが、最近俄然漸騰歩調に轉じ昨今は又々卅錢七厘五毛見當に强返し漸く愁眉を開くに至つた、即ちこの原因としては

一、十四五日頃發表さるべき一月中の米國消費が一般豫想以上に大盤三萬トン以上に達するべき豫想が濃厚となつて來たこと

一、漸騰歩調に向ひかけたために閑置筋の買埋めが盛んに行はれかけて來たこと

一、一月中の產地積出は五萬二千三百三十トンと前月に比して六千六百トン增加を示したが、この中三千トン强は未輸出のまゝ一月に算入されてゐるため、却つて强氣的材料となつたこと

等が擧げられてゐるが、なほ見逃すことの出來ないのは久しく問題となつてゐた英、蘭ゴム聯合會の市價對策につき兩者間に意見の一致を見、英國およびオランダの栽培業者に對して限產を勸告し、その承認を得たことに勢ひを得たものである。しかしてこの聯合會の決議は未だ具體的の方法まで決定してゐない模樣であるが、大體目下の休止案、二割棚上案等が有望視されてゐる。かくしてゴムは今後更に漸騰歩調を續けるものと見られる

賣行不良の硫安と合成肥料
過燐酸は活況

硫安は値下以來一般に賣行を期待されてゐたが、市場は豫期に反して余り活況を呈してゐない。即ち値下は當然市場を安定さすものと見られてゐたに拘らず、市場はむしろ各硫安の値さげによつて猛烈なる販賣戰となり、各地は賣手的に焦り、處によつては投賣的値を自ら崩し、ある模樣なので、地方問屋は更に硫安の値さげを豫想するに至り、買付に對して極度の消極的方針をとつてゐるためである、かくて硫安は目下比較的閑散な荷動きを見てゐるに過ぎないが、この硫安市場の不安は合成肥料、配合肥料などにもおよぼし、この方面の賣氣をも募らせてゐる。即ち肥料業者筋は手數關係から合成肥料を使用する向きが多いが、硫安がかくの如き狀態なので一般に手當を手控へざるを得ない立場にあるからである。たゞ過燐酸は窒素肥料と反對の關係にある肥料であるため、去年頃から反對に强況を呈し、例年と變らない賣行を示し、硫安不振の肥料界にあつて獨歩的の觀がある

興銀債借替發行

【東京電報】日本興業銀行は借替のため百三十一回債券一千萬圓發行することゝなつた

鮮銀帳尻（十日）

發行高	九〇、[illegible]	一、一六六
正貨準備	[illegible]	一、三六九
保證準備	[illegible]	△ 一三

日銀帳尻（十日）

發行高	一、二〇〇、〇〇〇	減 三、[illegible]
正貨準備	一〇一一、〇〇〇	
限外發行	[illegible]	減 一、[illegible]
貸出高	[illegible]	減 [illegible]

東京コール（十二日）

翌日拂	一錢乃至一錢一厘
無條件	一錢乃至一錢一厘
普通	九厘五毛乃至一錢一厘

海外經濟電報

倫敦銀塊	二〇片一六分五
米 綿	一圓十錢高
印 綿	二十錢高
スチール株	一八二弗八分七
アナゴンダ株	七七弗四分
日米爲替	四九弗六分四
英米爲替	四八六弗四分一
紐育銀塊	四三仙四分三

取引止停

不詳 京城府漢江通三 波多一郎▲不詳 京城府黃金町二ノ一九 大川眞之助▲炭 京城府本町五ノ三六 八浪勝治

落穂

▲京城商議主催の藝術協會副會長伊藤大次郎氏から左の通り通信があつた▲第一信……三日門司より扶桑丸に乘込正午出帆この日天氣晴朗波靜かにして床上をあるくが如し、一同無事珍談續出で愉快に航海中▲第二信……昨夜降雨ありや稍風浪をさへぎり候も海上平穩終日船室に閉ぢこもり談論盛況に余念無之候▼第三信たゞ今當地着港いづれ詳細申上げべく候（五日午後三時臺北の△旅館にて…伊藤生）

株式（十二日）

京取短期

銘柄		寄付	大引	高値	安値
京取	前	…	…	七七	七七
	後	…	七七	七七	七七
鐘新	前	…	…	…	…
	後	…	…	…	…
大新	前	…	…	…	…
	後	…	…	…	…
安取	前	…	…	…	…
	後	…	…	…	…
東新	前	一〇二・七	一〇二・七	一〇二・七	一〇二・七
	後	一〇二・五	一〇二・六	一〇二・七	一〇二・五

算定と日步

取引所・銘柄	算定	日步	代引
取	一〇	四錢	一、一〇枚
新	…	…	…
取	[illegible]	[illegible]	[illegible]
新	[illegible]	[illegible]	[illegible]
取	[illegible]	[illegible]	[illegible]
紡	[illegible]	[illegible]	[illegible]
新	[illegible]	[illegible]	[illegible]
鐵	[illegible]	[illegible]	[illegible]
產	[illegible]	[illegible]	[illegible]

東株短期市場

銘柄		寄付	大引	高値	安値
東新	前	一〇二・九	一〇二・七	一〇三・〇	一〇二・七
	後	一〇二・七	[illegible]	[illegible]	[illegible]

安東株式

	日	本	日
當限	前寄	大引	前引
先限	[illegible]	[illegible]	[illegible]
後寄	七〇〇〇	七〇〇〇	七〇〇〇

大株短期

銘柄		寄付	大引	高値	安値
大新	前	[illegible]	[illegible]	[illegible]	[illegible]
	後	[illegible]	[illegible]	[illegible]	[illegible]
鐘新	前	[illegible]	[illegible]	[illegible]	[illegible]
	後	[illegible]	[illegible]	[illegible]	[illegible]
日產	前	[illegible]	[illegible]	[illegible]	[illegible]
	後	[illegible]	[illegible]	[illegible]	[illegible]
東新	前	[illegible]	[illegible]	[illegible]	[illegible]
	後	[illegible]	[illegible]	[illegible]	[illegible]
日魯	前	[illegible]	[illegible]	[illegible]	[illegible]
	後	[illegible]	[illegible]	[illegible]	[illegible]

大株長期

銘柄	前寄	前引	後寄	後引
大株	[illegible]	[illegible]	[illegible]	[illegible]
同新	[illegible]	[illegible]	[illegible]	[illegible]
日產	[illegible]	[illegible]	[illegible]	[illegible]
同新	[illegible]	[illegible]	[illegible]	[illegible]
郵船	[illegible]	[illegible]	[illegible]	[illegible]
同新	[illegible]	[illegible]	[illegible]	[illegible]
鐘紡	[illegible]	[illegible]	[illegible]	[illegible]
同新	[illegible]	[illegible]	[illegible]	[illegible]
日糖	[illegible]	[illegible]	[illegible]	[illegible]

短期建玉表

	賣方	買方	建玉數
京取	[illegible]	[illegible]	[illegible]
大新	[illegible]	[illegible]	[illegible]
鐘新	[illegible]	[illegible]	[illegible]
東新	[illegible]	[illegible]	[illegible]
仁新	[illegible]	[illegible]	[illegible]
安取	[illegible]	[illegible]	[illegible]

出來高　當期 [illegible]枚　長期 [illegible]枚　當日 [illegible]枚　累計 [illegible]

東京現株

銘柄	値段
滿鐵	[illegible]
同新	[illegible]
東拓	[illegible]
同新	[illegible]
富士紡	[illegible]
日石	[illegible]
滿毛	[illegible]
株新	[illegible]
新銀	[illegible]
銀新	[illegible]
取	[illegible]

期米（十二日）

▲仁川

前場	當限	中限	先限
（一）	[illegible]	[illegible]	[illegible]
（二）～（十）	[illegible]	[illegible]	[illegible]

後場	當限	中限	先限
（一）～（七）	[illegible]	[illegible]	[illegible]

限月值段　取組高（石）　出來高　累計 [illegible]

◇東京

	前場	後場
當寄	[illegible]	[illegible]
止め	[illegible]	[illegible]
中寄	[illegible]	[illegible]
止め	[illegible]	[illegible]
（一）～（八）	[illegible]	[illegible]

◇大阪

	前場	後場
當寄	[illegible]	[illegible]
止め	[illegible]	[illegible]
中寄	[illegible]	[illegible]
止め	[illegible]	[illegible]
（一）～（十）	[illegible]	[illegible]

引アト 二十九錢

◇兵庫・◇下關・◇桑名

	前場	後場
兵庫 先限寄付	[illegible]	[illegible]
兵庫 止め	[illegible]	[illegible]
下關 先限寄付	[illegible]	[illegible]
下關 止め	[illegible]	[illegible]
桑名 先限寄付	[illegible]	[illegible]
桑名 止め	[illegible]	[illegible]

鮮內延べ（十二日前場）

	前寄	前止	後寄	後止
◇釜山 二中	[illegible]	[illegible]	[illegible]	[illegible]
二末	[illegible]	[illegible]	[illegible]	[illegible]
三中	[illegible]	[illegible]	[illegible]	[illegible]
四末	[illegible]	[illegible]	[illegible]	[illegible]
◇大邱 二中	[illegible]	[illegible]	[illegible]	[illegible]
二末	[illegible]	[illegible]	[illegible]	[illegible]
三中	[illegible]	[illegible]	[illegible]	[illegible]
三末	[illegible]	[illegible]	[illegible]	[illegible]
◇群山 二中	[illegible]	[illegible]	[illegible]	[illegible]
二末	[illegible]	[illegible]	[illegible]	[illegible]
三中	[illegible]	[illegible]	[illegible]	[illegible]
三末	[illegible]	[illegible]	[illegible]	[illegible]

大阪期米喰合

	賣方	買方	取組高
當限	[illegible]	[illegible]	[illegible]
中限	[illegible]	[illegible]	[illegible]
先限	[illegible]	[illegible]	[illegible]

大阪市中外棉唱

	寄付	止め
◇大阪棉花 前場 當限	[illegible]	[illegible]
先限	[illegible]	[illegible]
後場 當限	[illegible]	[illegible]
先限	[illegible]	[illegible]
ストリクト・ミドリング 二月	[illegible]	[illegible]
ブローチ 同	[illegible]	[illegible]
ベンガル 同	[illegible]	[illegible]

◇右綿二十五センチメートル

◇大阪棉絲

	前場寄付	同引	後場寄付	同引
二月限	[illegible]	[illegible]	[illegible]	[illegible]
三月限	[illegible]	[illegible]	[illegible]	[illegible]
四月限	[illegible]	[illegible]	[illegible]	[illegible]
五月限	[illegible]	[illegible]	[illegible]	[illegible]
六月限	[illegible]	[illegible]	[illegible]	[illegible]
七月限	[illegible]	[illegible]	[illegible]	[illegible]
八月限	[illegible]	[illegible]	[illegible]	[illegible]

◇橫濱生絲

	當限	先限
前場	[illegible]	[illegible]
後場	[illegible]	[illegible]

◇現物最優等 一二五〇圓

◇鐵平銀

	前寄	大引	前寄	大引
當限	一〇〇〇	[illegible]	[illegible]	[illegible]
先限	[illegible]	[illegible]	[illegible]	[illegible]

大阪砂糖前後場

	寄付	大引
當限 前	[illegible]	[illegible]
當限 後	[illegible]	[illegible]
先限 前	[illegible]	[illegible]
先限 後	[illegible]	[illegible]

大阪砂糖現物

日糖（S.T.）現物 貿中値 二十圓七十五錢

市中米標準値

丸キ四等朝鮮米	二四圓三〇
白米御値（清）	一九圓〇〇
仁川一等白米	二五圓八五

京城手形交換高（十二日）

枚數	二、三〇三枚
金額	[illegible]

株式

人氣昂らず 依然小浮動

前場 十日後場焦付の提先、今朝も人氣昂らず大阪地の小高下に追從して付値される位で依然不味を續けてゐた即ち東新は百二圓七十錢の寄付から六十錢にとめこの間九十枚の手合せがありまた京取も歩み七圓七十錢で五十枚合計百四十枚の商內で市場は總選擧待人氣の濃厚で全く閑散を呈してゐた、かくて休日前の止値に比し京取十錢安東新二十錢安であつた

一齊不味

後場 前場小浮動の機先、後場も依然たる不冴に仕手は全く氣乘らず只東新一本百二圓五十錢と味なく寄付き後二圓七十錢を付けたのみで閑散も極度に達してゐた、なほ京取も前場と變りなく七十圓七十錢の引で小口商內があつた許りである、即ち休日前の止値に比し京取十錢安東新三十錢高であつた

目鼻の付く迄 依然無期待

財界の根本は兎も角として目先的に人氣は總選擧の結果を待たんとする氣が濃厚であるので硬軟双方共に一齊見送りの態を續けてゐる、更に正貨の流出も英米金利の引下げによつて幾分阻止された形であるが今後の貿易狀態によつては再び正貨問題に脅かされる恐れがあるので今少し貿易の形勢を見定めて進退を決せんとする人氣も稍濃厚となつてゐる、かくの如くなので最近は外來の注文は殆ど細り市場は全く休業同樣を呈する止むなき狀態に陷つてゐる、從つて總選擧の結果が判明し今後の財界に對し何れか目鼻がつくまでは强弱共に全く無期待のうちに推移するものと觀られる

總選擧後は 出來心相場か

政戰は日一日と白熱化しこゝ旬日にしてその結果は判明するがこの成行如何では今後政局の上に重大なる影響があるのでこれが結果を見るまでは一般に總見送りの態である。何分此度の選擧は大體民政黨が第一黨を示めるであらうと豫想はされてゐるが果して絕對多數を得るか否かが疑問であり、もし政民とも大差なき勝敗となればまた政局は不安定になるかも知れぬのでこの過進んで新規に買ふことも出來ずその反面突込んで賣ることも憚られてゐる只選擧後はこれまで見送られた反動や思惑された人氣の反動等から更に再入氣的にも材料的にも多少は動きを示すであらうが上か下か値幅けどうかと

つよきよわき

株式 總選擧後は材料的にも一物も顯はれない、硬派も弱派も平ぽんくたる步調を呈したが材料としては平ぽんくたるものである

▲何分財界の根本が未だたてなほるまでの域に達しておらず殊に人氣が毎日に迫る總選擧に集はれてゐる際なので一寸も動けきを興へない

▲かくの如くなので相場は僅少の利鞘關係で浮動を續けるのみでたかが知れてゐるが高いとも安いとも見當が全くたよりない

▲たゞ一般人氣が兎角軟氣的に傾き小口筋が賣惡ひ勝ちとなつてゐるから相場はかへつて下値を阻止されるといふ狀態である

▲要するに總選擧後は材料的にもまた人氣的にも多少は動くことでもあらうが財界不況の今回大した期待は持てない

▲たゞ懸念すべきは總見送りの反動や人氣の脆弱による反動であるが、それとて容易に保合を分破するだけの力はあるまいて

期米 强弱共に手の出しやうのない相場である毎日保合に過ぎぬ事はやむを得ない

▲といふて底堅い當業者も人氣がよく買戾ふてゐる所を見ると買方としては油斷の出來ない所かも知れない

▲最近內地から歸つた某氏の談によると不景氣は朝鮮より深刻で余り强氣がもてないといふ

▲それがあらぬ內地を觀察して來た者は皆頭が弱くなつてゐる

▲この調子では內地をあひ手とする鮮米の成行きのふるはないのも當然で買方のうかぶせは未だ容易に來ないかも分らない

株式現物專門
京城明治町二丁目
大原現物店
電話本局一八九三番

總見送の閑散

人氣が依然總選擧の結果待と言ふ狀態を呈してゐるので商內は全く見送られ今朝の引けも阪地の不味と共に閑散を示し只東新に對し大林六〇京鐵一〇〇松山一〇〇中道一〇〇賣り、京鐵四〇田中道二〇立山二〇松山一〇〇買ありなほ京取は京鐵六〇賣り山口二〇正崎二〇買ひの手合せがあつたのみで市場の氣分は依然總見送の閑散を呈してゐた

本玉

十二日前場までに於ける百枚以上の建玉左の如し

京取 賣方松山二、二七〇新田六〇〇正崎五五〇京鐵四三〇立山三九〇田中道三三〇▲買方南三二二〇洪股一、九五〇金剛五〇

大新 賣方京鐵二七〇田中道一五〇新田一〇〇▲買方京鐵一八〇新田一〇〇立山四八〇大林二〇六〇白栗一〇〇

東新 賣方田中道一八〇立山四八〇▲買方新田一六〇白栗一〇〇京鐵一〇〇金剛一一〇

開原金票受渡高

【開原電報】開原取引所二月限金票受渡高は五萬八千圓にして前限に比し三千圓增加し受渡平均値段は十六圓四十四錢にして前限に比し二圓五十三錢高で受渡の手合は左の如し（單位千圓）

賣方双星一一〇、金融二、瑞成五、富昌祥六、東永茂三、德盛泰三、萬和源二、益昌恒一

買方大德澗一四、德源恒一二、福聚源一二、瀛通七、瑞日勝五、會勝泉一、德昌祥二、義順號一、純昌一

期米

材料薄の爲 閑散保合

前場 阪地の變りなき商狀に先物は六圓十九錢と閑散に寄付き保合の變なし後の變動にアトは十八錢から十四錢

更に膠着

後場 前場閑散保合の機先、後場も材料難の折柄とて仕手は依然氣乘らず先限廿六圓十七錢と前止より一錢安に寄付き、アト阪地の小浮動と共に益々見送りを續け二節十七錢三節も同事と全く膠着の狀態を呈してゐた

實米筋の 賣物益々加重

內地米安に依る鮮米移出不振に正米を手持せる手口は定期へ繫ぎ付けして來る向が多いのみか現今の相場を正米の出來値と採算する時は三割共濟の安い正米を買付けて買繫ぐと多少の利益となる爲め新規に現物を買付けては先物に賣繫ぐ向が尠なくない、從つて賣玉は正米見ひ賣物は日を追へる一方で現在籾店のみでも既に實米を用意して安込んで居る石數は二萬石以上と目されて居り其他の正米部や丸マ丸ヤ等から賣つて居る籾米筋の玉を加算すると莫大な數量となる模樣で是れが成行きに付ては買方も注目を惹いて居る狀態である

渡米の如何で 一と波瀾か

この中限に對しては勿論實米筋の氣預け賣りも未だ甫當缺つて居るが一方買方側に於いても有力筋の買物が多く現に京城の某精米筋を擔頭に京城の某有力者も既に大分腰入れ深く賣玉を固守されて居るむきがあり其他に二、三有力者の買玉を加へると約二、三萬石以上となる模樣であるが、而してその買方中には受米して正米で思惑する事に肚を極めて居る向もあるのでそれに對する賣方の渡米如何では早晚一と波瀾は免れまいと觀測せる向が多い

金太益々賣る

この先限に對する賣方の暴頭は羽室萬七千三百石に增加せしが是れは當中に賣つて居た南鮮筋の正米筋が乘替へたのと京城筋が充く賣物を賣らず結果で未だ先がするものと見られて居るが然し買方側にも可成り有力筋が弗々買進んで來る模樣であつた

大阪期米手振（前場）

▲賣方 廣瀨、村岡、田金▲買方 小河、牛尾、岡米

堂島前場情報【大阪電報】弗々當中を買ひ退いてゐたトロールは今朝も百石宛買ひ退いてゐたが軟化するらしいなほ白地買收要表を動機に軟化態度の朝鮮筋は强調、その他より百二百石宛賣る、方中の谷は宜しく買つてゐた

正米

京城 ㊀三等廿四圓六十錢四等廿四圓卅錢籾摺玄米上廿二圓卅錢中廿一圓下廿圓六十錢一等精白十九圓鮮白米上廿四圓十錢籾粗上六錢九圓中六錢七圓下六錢五圓

大豆 龍山十四圓六十錢長端十四圓八十錢金浮船國雄卅四圓川十四圓八十錢鐵原十四圓八十錢

仁川 ㊁田丸チ三等二十四圓五十錢四等二十四圓十錢石仮三等二十四圓九十錢丸ヘ四等二十三圓二十錢三等二十二圓九十錢物六錢八圓

大豆 長淵十四圓九十錢順川鐵原汶山十四圓三十錢龍山十四圓六十錢南川新幕十四圓天安平澤十二圓九十錢海州十三圓所なるが何れも內地との取引不振に買氣引立たず殊に小粒物は皆目需要なき狀態である

釜山 休日明けの今朝は出廻り相當あり賣物も多く買手は內地移出不振、不引合ひに手控へられ只だ當用筋の手當買ひに氣配下道ひ慶北置良二十五圓四十錢神力二十四圓九十錢慶南穀良二十四圓三十錢神力二十錢方安く四千五百叺の取引があつた

大邱 休日越に出廻り多く各地の焦付きに見直りの見込み立たず弗々賣氣崩し脚米實物軟落に氣配落切り下道ひ精米筋も先か思ひに必要買ひに止まり穀良二十四圓九十錢神力二十四圓三十錢と三、四十錢弥落し跡安値買ひに弗々商內があつた

群山 廻米五千九百餘叺と案外少なく各地保合ひ乍ら釜山手堅さに當配調合に堅く弗々換金筋もありて跡不甘く丸セ三等石拔ぎ二十五圓五十錢四等二十五圓〇五錢見當を唱へ弗々乍ら取引があつた

一月中の釜山穀物取引

【釜山電話】穀市場一月中の取引高は正米十三萬六千二百三十叺、延米五萬一千七百石にして之を前年同期に比較すると正米に於て五百三十四叺、延米は八萬百石と何れも減少を示した、なほ延米一月末の受渡高は六千五百石で昨年の一千七百石に比し四千八百石の增

群山週米報（十二日）

船便	玄米	三六〇七叺
	籾	三一〇石
汽車便	玄米	四 三五〇叺
	籾	ナ 三六石
牛車便	玄米	ナ [illegible]
	籾	シ [illegible]
合計	玄米	五九七二叺
	籾	六六〇俵

風流奴茶屋（1）
稻岡奴之助 作
荒芳三郎 畫

發端

あかねさす王城の辰巳、山科のわかれ路に、奴茶屋と呼ぶ茶店がある。都名所圖會にも出てゐる名所の一つで、昭和の今日にもなほ昔ながらしい家の構へをしてゆき來の客の休み所となつてゐるのである。

都名所圖會には、この家の祖先は片岡五兵衛といふ武士の浪人であるとしるしてゐる。

その五兵衛は身の丈七尺にも余り、總身に獅子の毛茂り、爛々たる眼光はおそろしく、常に三尺二寸の太身の太刀をはいて山科をわたし、もし敵あつて前に向へば彼は冷やかに笑つて丁と柄を叩き

「通れ、おれを知らぬか、片岡五兵衛である、分つたか」

と名を名乘つて、さて睨みに出せば、くば頭もて追ひやり、强くぼつかんと蹴殺し、平然として一匹の虫をも踏みつぶしたほどにも思はぬといふ不敵者であつた。

殊に射術の達人で、百歩に柳の葉を射て落したといふ昔の人にも劣らず、一寸二分五厘の强弓に矢尻の目方三百目、一度怒つて弦ひきしぼつて兵ッと放てば、高さ十丈の岩石を徹脈に貫いて髮の毛一筋のゆるぎも見せないといふから驚いてしまふ。

「あれは鬼神の化身ぢや、鎭西八郎爲朝の再來ぢや」と、人々は舌を捲いてふるひおそれたといふ。

然し內はあくまで太いが、心はどこまでもやさしく、年寄り子供の前では眼を細め身を縮めて猫のやうにおとなしく、物の哀れにあふては忽ち面をしかめてべそべそと泣くなど、蠻勇く大兵漢には似合はぬ所もあつてあはれである。

「何國の者、何者の子とも、氏や素性は少しも分らない。もし人がそれをたづねると、彼は笑つて答へず、折から庭に咲く櫻の花を指さして、

「やあ咲いたぞ。咲いたぞ」

と、櫻は櫻か？

木」といふ。

いつどこから來たとも分らぬけれど、今の奴茶屋のあるところから、八丁ばかり北の方に閑居してゐたが、時しも後花園天皇の御宇足利氏の中世、應仁の亂と亂れた天下は漸く治まつたが、また諸國に群雄蜂起して矢叫び閧の聲を絕たず、その影響は無論この邊までへもおよんで、そこの谷、この山かげに盜賊横行して、往來の旅人に害を加へた。

元來俠骨かんばしき彼はそれを見るに忍びず、猛牛の荒れるがやうに山野を跋扈して賊共を討亡ぼし、側に也ひついてこゝに茶店を建て、表には弓、長刀、槍に手なんどの兵器をずらりと飾り立て京と大津を行きかよふ旅の人々を送り迎へし、あの名所とせられた逢坂山の繪を迹えしめたのであつた。

こんなことから、彼の武名は遠近に轟いて雷の如く、海山遠く響び來つて武藝の指南を請ふものもあれば、醍醐あたりの賤の小女が、手籠片手に四季くの野菜をさげて來て、

「小父さん、これを召しませ」と投げ込んで行くのもあり、老いたるも若きも、强きも弱きも、彼を宛ら神の如くに敬ひ慕ひ、活きたる土地の鎭守と崇拜するのだつた。

唯、人々が彼の上に不審を懷いたのは、彼は妻もなく妾もない獨身孤立の身でありながら、その家にはその頃七つ八つともおぼしい男の子があて、常に嬉々として遊び戯れてゐる一事で、彼はその子を愛することが世の常に越えて木枯らし荒く、雪窓を揺ふ冬の夜などは、囲爐裏の端に大胡坐してこの稚子を膝の上にのせ、自分の頤の鬚をいぢらせながら、

「やあ痛い痛い、あやまつた、あやまつた。坊は好い子ぢや、好い子ぢや」と余念もない。

知らず、伏猪が背にこぼれかゝりし秋の花、いづこの誰が淵の露か？

西原病院
婦人科 花柳科
[illegible]

日東カゼ藥

京城日報
朝刊
本紙朝夕共十二頁

友愛結婚

問題の書
リンゼイ判事著
原田實譯

愈々發賣

友愛結婚事件

今假りに、濱口首相が公衆の前に立つて「君戀し」の小唄をでも歌ひだしたとしたら世間はどんなに吃驚するであらう米國デンバーの判事リンゼイが突如として提唱した「友愛結婚」論には、さすがのアメリカ人も未曾有の驚愕と、惑亂に陥入れられた。彼は、法服いかめしい謹嚴廉直の司法官である。世界一の特色を知られた少年審判所の主として多くの少年少女の師父と仰がれ、篤實眞摯の實務家としてその高邁な人格識見は一世の敬慕をあつめてゐる。此人の口から斯くも思ひ切つた所論を聽かうとは、世界の誰が夢にも想像し得たであらう。―現代の若い男女は、産兒制限の知識をもちつゝ自由に朗らかに交際を續けて行く、子供が出來ない限りは何時でもその友愛結婚を取消すことが出來る。勿論友愛結婚を續けて兩者が同意すれば何時でも普通の永遠なる「家庭結婚」に入る事が出來る。斯る制度によつてのみ現代の凡ゆる社會惡は未然に防ぎ得る――此理論に到達するまでに、彼リンゼイが目撃させられた數々の性に關する悲劇と、社會的不幸の實相とに先づ着目せよ。

リンゼイは言ふ

「現今の急務は、科學的避姙法を心得、また同意の上で離婚を得る[illegible]……社會的方面の問題の發生を未然に防ぐ術がないのだ」

二月五日より發賣
四六判上製函入
新鋭八ポイントルビナシ
五百六十頁
定價一圓八十錢（送料内地十二錢）

中央公論社版
千夜一夜（完譯アラビアンナイト）（第二卷）
二月九日より配本

新刊
文學的戰術論
大宅壯一著
二月十日發賣
定價一圓五十錢

西部戰線異狀なし
百四十版出來

中央公論社
東京驛前 丸ビル五階
振替口座 東京三四番

寫眞機械材料
（日錄進呈）
釜山本町一丁目電車通
岩瀨寫眞機店
電話 …

資本金57,500,000圓
積立金64,350,000圓

京城府南大門通二丁目
第一銀行
京城支店

特許 自働電氣炊飯 福六釜

特長
●御飯が炊けると獨りで火が消える
●電氣、瓦斯料が半分ですむ
●御飯がこげつく事がない
●おねばが吹き出さず風味と滋養に富んだ御飯が出來る

御飯が獨りで炊ける釜

一手販賣店募集

電化工業株式會社
大阪市東淀川區… 電話土佐堀…

賜工場主に拜謁 工場へ侍從御差遣 之光榮

クボタ
石油發動機
堅牢・簡易・經濟・出力大
絕對信頼を許されるは獨り本機あるのみ

農林省比較審査第一位

陸用 二馬力半 三馬力半 五馬力 七馬力半 十馬力 十五馬力
船用 六馬力

（地方代理店御希望の方は至急御申越被下度候）

釜山府大倉町三丁目
代理店 合資會社 忽那操商店
電話長二九三・二四八四番

西島ポンプ・渡邊ゴムトース・奥村精米機・スギヤマ精米機・遠藤精米機・ミサヲ精米機・昭代糲摺機・ミサヲ糲摺機・丸六製粉機・今野製粉機・須藤麥搗機・尾上大豆粕粉碎機・スギヤマバーチカルポンプ・K.T Nバーチカルポンプ――各代理店

新 トリスソース

「ちよいと ソースを一本」…といふ註文の仕方に 家庭經濟のひどい誤謬があるのです「ちよいと トリスにしてネ」といくのがほんとうの經濟！

ソ58

内面艶消
新マツダ

新マツダ
瓦斯入電球

資本金五百萬圓

一、當會社は確實を本旨とし御便利に業務御取扱可申候
一、當會社は損失を公平且つ迅速に支拂可申候
一、電話又は御一報次第社員參上可仕候

日本共立火災保險株式會社

取締役會長 原錦吾
本社 東京市京橋區南鍋町二ノ六
京城出張所 京城府本町三丁目三九番地（電話本局長一五六六番）
出張所長 三鍋才次郎

鮮内代理店所在地
京城、仁川、水原、淸州、忠州、公州、大田、江景、鳥致院、全州、群山、裡里、光州、木浦、麗水、大邱、金泉、浦項、慶州、尚州、釜山、馬山、鎭海、統營、晋州、海州、沙里院、平壤、鎭南浦、新義州、寧川、咸興、元山、羅南、淸津、城津、會寧、雄基

咽喉カタル 扁桃腺炎 氣管枝炎 に

エキホスは特有の消炎鎭痛作用によりて、患部の腫脹・炎症を去り、疼痛を輕減し、保溫作用によりて爽快の感を與ふ。諸種炎症疾患に對して先づ採るべき理學的新療法として賞用せらる

エキホスは一回の塗布よく十二―二十四時間效力を持續す

適應症
肺炎、咽喉カタル、扁桃腺炎、氣管枝炎、肋膜炎、神經痛、ロイマチス、火傷、腰痛、打撲傷

消炎鎭痛塗布劑
エキホス
（エキシカ及ホスビン合併新製品）

一〇〇瓦（四十五錢）
二五〇瓦（九十錢）
五〇〇瓦（一圓五十錢）
二〇〇〇瓦（四圓五十錢）

株式會社 武田長兵衛商店 大阪市東區道修町
株式會社 塩野義商店 大阪市東區道修町

20―E.6

商業登記公告

華城興産株式會社…取締役…[illegible]
右昭和五年貳月六日登記
京城地方法院水原支廳

商業登記公告

株式會社朝鮮殖産銀行（支店設置）
昭和五年貳月參日江原道金化郡金化面邑内里五百拾四番地ニ支店ヲ設置シタリ
右昭和五年貳月七日登記
全州地方法院群山支廳

商業登記公告

株式會社利川商業銀行…[illegible]
右昭和五年貳月六日登記
京城地方法院利川出張所

商業登記公告

[illegible]
右昭和五年貳月四日登記
全州地方法院

對米七割案を中心に 我全權一行の大凝議

こゝ一週間の形勢推移は 日本に重大なる運命を孕む

【ロンドン十一日發電】日本委員は十一日午後四時から大使官邸に參集し若槻首席以下三全權顧問、專門委員等總出で三時間半にわたる大會議を行つた、問題は勿論對米七割要求に關する今後の方策を中心とするものであつて最近新しい事件が發生した譯ではないが日米間はスチムソン案が提示されて以來双方沈默のまゝ數日を經過し焦げつき狀態となつてゐるのでこの局面を如何にして最も有利に進展せしむべきかにつき意見を鬪したものである、なほ各方面の觀測を綜合するに七割要求は頗る前途險難なる模樣であつてここ一週間の推移は日本にとり最も重大なる運命をはらむものとされてゐる

ス全權の提案は 英國の利益を目圖

巨額の經費を投して

◇…不必要の新艦建造の要なし

【ワシントン十一日發聯合】スチムソン米全權が、英國側に提出した主力艦並に巡洋艦英米均勢問題實現に關する妥協案に對し、早くも上院海軍委員長ヘール氏の反對聲明に次ぎ、十一日下院海軍委員長ブリトン氏、上院外交委員長ボラー氏等續々反對意見を公表するに至つた、ブリトン氏はいはくスチムソン提案のロドニー級戰艦の建艦は實際上建造されることはない、又六吋砲小型巡洋艦十一隻建造提案の如きは米國の海軍必要に全然適合せぬ、米國全權にして英國の利益を圖るを能事とするならば寧ろ歸國したが良い

又ボラー氏も新式主力艦建造に反對し、次の如く聲明した

米國有力者猛烈に反對

海軍專門家が邪魔物と言明して居る戰闘艦を建造するため巨額の經費を費し、我國に新たにロドニー級新戰闘艦を建造することに正當な理由を見出さぬ、しかも問題は英國がロドニーを廢棄すればそれで解決するのである

日比谷公會堂に於る 濱口總裁の第一聲

議會解散理由＝政府の政策 金解禁の眞使命＝海軍々縮

公平な判斷を切望

【東京電報】日比谷公會堂における濱口民政黨總裁演說左の如し

第一 議會解散理由 は極めて明瞭である、政府の反對黨が衆議院に絕對多數を擁する狀態の下においては政策の遂行に障害多く、到底完全に政治責任を盡す能はず、且つ反對黨の絕對多數は總選擧の結果に依らざる所謂不自然の多數にして國民の總意を反映するものと認むべからず、故に新に總選擧により內閣信任を國民に問へば政府當然の措置にして憲政の本義に合致するものである、假令反對黨と雖も政府と政策の一致する以上強いて議會を解散するの謂れなしとするものあれども現內閣の政策が政友會の政策とは決して一致せぬ、即ち第一外交特に對支外交、政友會內閣二ヶ年の對支外交は濫りに積極外交を強行し、二回までも兵を山東に出しこのため難問題相次いで起り日支關係は極度に惡化した、政友會の對支外交は常に局部的又は局地的問題に沒頭し、大局の利害を誤るの傾きがある

第二 財政々策 政友會は積極政策と稱して濫りに財政を膨脹せしめ、昭和四年度豫算は十七億七千餘萬圓の最高記錄に達し、公債は六十億に上りなほ年二億圓內外の新規債務の計畫を樹てた、公債政策にして年度行詰らんか、遂に增稅を餘儀なくせしむるに至らん、かくて國民の負擔は增加し公債價格は下落し、物價は國際的標準以上に騰貴し、貿易の逆調甚しく爲替相場は低落動搖した、かゝる虛僞の經濟狀態の下にて外國貿易は一種の投機取引と化し內地の產業も亦その影響を受けて投機的性質を帶びた、政友會は何のみるところありてかゝる財政策を遂行したりや、これに對する我黨の財政々策の識者たる相違は過去の主張にて國民の齊しく認むるところである、又既往七ヶ月の民政黨內閣の施設は明かにこれを證してゐる

第三 金解禁問題に對する政友會內閣の態度は曖昧を極めた、時期が熟すれば解禁可なりと言ふもその時期は無爲無策にして自然に到來するものにあらず、濫りに公私經濟を膨脹せしめ物價を騰貴せしめて貿易の逆調が自然に轉換するものと思はば誤れるの甚しきものである、政友會の財政經濟政策は總ての點にて金解禁の準備促進に逆行するものである、金解禁の準備として現內閣が實行したる政策は實に解禁準備の定石にして現內閣はこの定石に從つて着々準備を進め、機熟して遂に解禁を斷行したのである、政友會はこれを以て時期尚早として今なほ非難しつゝあるは吾人の諒解に苦しむところである

第四 兩稅委讓問題 政友會唯一の最高政策たる本問題に我黨が絕對反對たるは既に明かである

第五 選擧區制問題 我黨は中選擧區制を主張し更に進んで比例代表の利害を研究しつゝあるに政友會は小選擧區案を昨春の議會に提出したるが最近の犬養總裁の演說においては政友會の方針何れにありやを諒解し得ぬものである政友會にして眞に小選擧區制案を拋棄せんとせば議會をもつてこれが拋棄を天下に聲明せんことを勸告する、世に不景氣論をなす者ありて現內閣の緊縮政策と金解禁の結果不景氣は益々深刻となつた依つて景氣恢復のためには內閣更迭をなすべしと、然れ共(一)金解禁斷行は內外の經濟狀況の下に一日も忽せにすべからず解禁に依り行詰れる局面を轉回するの外に策なかりしことは國民の頭に染み諒解せられんことを希まざるべからず(二)假に解禁と決した以上、これが絕對必要な準備行爲として極力私經濟の緊縮をはかるの外ない(三)財界不景氣は由來するところ久しく遠くその原因は戰時好況時における官民双方の不用意に基く放漫政策にある、金解禁を行はざれば景氣が好轉するとせば政友會內閣の下にても同樣不景氣なりし理由如何、同じく不景氣といふも從來は安定せざる不景氣であつた、解禁後の不景氣は前途に光明ある努力仕甲斐ある不景氣である、予は國民經濟樹直しの基礎たる金解禁に反對した政友會に景氣恢復を說くの資格ありや否やを疑ふものである、若し今日民心迎合のため中間景氣の宣揚を策する如きことあらば再び反動を繰返すことゝなり、我が財界は收拾すべからざるに至るであらう最後に

第六 海軍々縮問題 に對する帝國政府の方針については種々の機會にて繰返し言明せるところにして國民は會議の重大に鑑み慎重に會議の經過を注視し圓滿なる成功を期待せざるべからず、然るに一月二十一日ロンドン會議開會日當日この重大なる外交問題について帝國議會の公開した議場にて全權に交付しある政府の訓令內容につき政友會が公然言明を要求する如き態度に出たるは國家のため吾人の採らざる所である、若し誠心誠意國家のため全權をして充分その手腕を發揮せしめ、會議を成功せしめんとせば、その方法は議會の質問討論によらず自ら他の適當の時期方法あるべきを信ずる、希くば朝野兩黨のこの國政に對する努力を比較檢討し、現下の國情に照し何れの政黨が最も適當にして且つ必要なりや、何れの政黨が最も信頼するに足るや公平な判斷を下されんことを切望す

與黨の當選豫想

公認三百四名の八割 二百四十四名は確實

【東京電報】民政黨は十日の發表を以て公認總數三百二氏に達したが公認はこれで打切るはずである然して總公認三木、細川二氏を加へて三百四名の公認候補を擁して民政黨はいよいよ實戰に進入つたが同黨はこれをもつて豫定の八割當選は確實なりとし總選擧結果を左の如く見込んでゐる

當選豫想內譯

▲東京一區二人、同二區二人、同三區二人、同四區二人、同五區三人、同六區三人、同七區一人
▲神奈川一區二人、同二區二人、同三區二人
▲埼玉一區二人、同二區二人、同三區二人
▲千葉一區一人、同二區一人、同三區二人
▲茨城一區二人、同二區二人、同三區二人
▲山梨二人
▲群馬一區三人、同二區三人
▲栃木一區三人、同二區三人
▲長野一區一人、同二區一人、同三區一人、同四區二人
▲宮城一區二人、同二區一人
▲福島一區二人、同二區三人、同三區二人
▲岩手一區一人、同二區一人
▲青森一區一人、同二區一人
▲山形一區一人、同二區一人
▲秋田一區三人、同二區二人
▲北海道一區三人、同二區三人、同三區一人、同四區三人、同五區二人
▲新潟一區一人、同二區二人、同三區二人、同四區二人
▲福井二人
▲石川一區二人、同二區二人
▲富山一區二人、同二區二人
▲三重一區二人、同二區二人
▲愛知一區二人、同二區二人、同三區二人、同四區一人、同五區二人
▲靜岡一區二人、同二區二人、同三區二人
▲岐阜一區一人、同二區一人
▲京都一區三人、同二區二人
▲大阪一區二人、同二區二人、同三區二人、同四區二人、同五區三人、同六區二人
▲兵庫一區二人、同二區二人、同三區二人、同四區二人、同五區二人
▲奈良三人
▲滋賀三人
▲和歌山一區二人、同二區一人
▲鳥取三人
▲島根一區三人、同二區二人
▲岡山一區一人、同二區二人、同三區二人
▲廣島一區三人、同二區三人、同三區二人
▲德島二人
▲山口一區一人、同二區一人、同三區二人
▲香川一區一人、同二區一人
▲愛媛一區一人、同二區一人、同三區一人
▲高知二人
▲長崎一區一人、同二區二人
▲福岡一區二人、同二區二人、同三區二人、同四區一人
▲大分一區二人、同二區二人
▲佐賀一區二人、同二區二人
▲熊本一區三人、同二區三人
▲宮崎三人
▲鹿兒島一區二人、同二區一人、同三區一人
▲沖繩二人、計二四四人

然して右當選見込數は前議會解散當時の同黨勢力に十一を增加することゝなつてゐる

地方自治に關しては 自分に腹案がある

實施期迄には進んでゐぬ

慶福丸船內に 齋藤總督時局を語る

慶福丸船內にて一般官民の接見をすました齋藤總督は、一等船室の應接間に現して、記者團に圍まれながら左の如く語るところがあつた

學生問題 約三週間の豫定をもつて東上するのであるが、總選擧が濟まなければ政府の首腦と會見することは出來まいと思はれる、何れ政局が安定し次第、豫算その他の重要問題について交涉を重ねたいと考へてゐる、過般の學生騷擾は遺憾に堪へないが既に司直の手においてそれぞれ審理を進め、罰すべきは罰し跡仕末につとめてゐる、今回の騷ぎによつて朝鮮子弟の教育に變更を來しはせぬかといふことは、教育令の改正を來すとであつてそんな考はない、たゞ教育の官紀をあげることは吾人にあることであるから今遽かに教育の根本方針を變へる譯は一朝一夕には出來ない

旱害救濟 朝鮮內の旱害民救濟、失業者の救濟については內地渡航と密接な關係があり、渡航阻止も餘りよい感じを與へておらぬが何れにしても朝鮮に仕事をつくればそれだけ內地渡航も緩和され、失業者もなくなる道理であるから、今回東上の要件もこの點に關して政府と充分に打合せをしたいと思つてゐる

地方自治 問題も自分としては腹案があるが、若し政府の方から話が出れば勿論自治問題に觸れるが、實施期などについてはまだいつておらぬ

る 尚東海岸線の工事を釜山より起工することの必要なるを主張してゐた釜山商議では齋藤總督の東上を機として香椎、追間、水野各氏より陳情したるが「元山より起工するも同じく釜山より工事に着手するとは旱害民の救濟となる

は勿論、交通經濟の方面より見るも重要開發の點に最も緊要なる施設である」といふにあつてこの論議をも力說し各氏より交々陳情した

齋藤總督出發

波靜なる釜山を 官民多數の見送り裡に

【釜山特電】重要なる政務打合せの爲め東上の途についた齋藤總督は、十二日午後八時廿分釜山驛着列車にて下車、宮崎府尹、竹內、神谷部長、渡邊稅關長、松島局長その他香椎商議會頭、水野同副會頭、追間房太郎、小宮萬次郎各氏の外、官民數百名の出迎へに對し打寄らなる會釋をしながら近藤秘書官並に途中まで出迎へ香椎、追間各氏とワキスキーの杯をあげて乾杯し折から冴へ渡る月明の波靜かなる釜山を官民の盛んなる見送りのうちに出發した

反蔣運動に鑑み 譚延闓氏を首席に

蔣氏は單に陸海空軍司令に

【南京十二日發電】昨秋來の全國反蔣運動が今なほ熄まぬので政府は三月一日の中央執行委員全體會議にて譚延闓氏を政府首席たらしめ、蔣氏は單に陸海空軍總司令として蔣氏個人に對する反感を緩和し、實權を維持せんとする方針であると確聞する、なほ同時に行はれる大改造中確定せるものは左の如し

行政院長宋子文▲財政部長孔祥熙▲工商部長[illegible]▲外交部長伍朝樞

立候補總數

八百三十八名

【十二日午後五時現在】

【東京電報】立候補屆出は今十三日一日で締切りとなつた、十二日午後五時までに內務省選擧局に報告された立候補屆出は八百三十八人で今日中にも八百五十人を上ることはなく、結局前回の九百六十九候補より百名の減數と見られてゐる、十二日午後五時現在各派別左の如し

民政黨	三五二名
民政贊成	九名
政友會	三〇五名
政友贊成	一四名
革新黨	六名
國民同志會	二名
明政會	一名
中立	四〇名
社民黨	三四名
社民大衆黨	二名
大衆黨	一三名
勞農黨	二三名
全國民衆黨	四名
地方無產	二二名
計	八三八名

立候補屆出(十二日)

青森二區 石渡容雄(勞新)
千葉三區 小高長三郎(政新)

廣島民政二候補 本部から排斥さる

【廣島電報】廣島縣第一區から立候補した古田喜三太氏に對し民政黨本部は十二日除名を通告した、又同區の森寬顯氏に對し民政黨支部は同人を民政黨員と認めざる旨廣島支部の名において發表した

物產、青果 合併可決

兩社とも總會開催

【仁川電話】仁川物產、仁川青果兩會社合併に關する臨時株主總會は仁川物產は十二日午後三時半から同社樓上において開會、既報の兩社合併に關する監查報告に補足を承認し仁川青果株式會社を吸收合併の件、これに伴ふ定款變更並に特別配當(五千五百圓)の三案を可決、仁川青果は同日午後一時半から中村社長宅において開催、同樣合併案を可決した

國際通運の 臺灣進出

二傍系會社を 買收に決す

【東京電報】國際通運會社は臺灣における從來の傍系會社をして一般貨物運送をはじめしめてゐたが、今回右傍系會社たる株式會社後藤組(資本金五十萬圓)臺灣海陸運輸株式會社(資本金八十萬圓)を買收し直轄支店を設置するに決し、二月二十七日臨時株主總會を開き三月一日より臺北、基隆、臺中、臺南、高雄の六支店を、その他全島內二十三ヶ所に出張所を開設することに決した、從來の後藤組、海陸運輸兩社取役は引續き新設支店の經營に參與し、從業員は全部これを繼承し現仁川支店長安達上直氏を總支配人に起用せしめ近海郵船、大阪商船兩社臺灣總代理店として發展を期することゝなつた

故三輪氏に叙位

【東京電報】さきに立候補中急死した前代議士三輪市太郎氏に對し本日左の御沙汰があつた

叙從五位 前衆議院議員 三輪市太郎

藤山前栃木縣知事 應援演說中倒る

【東京電報】前栃木縣知事藤山竹一氏は十二日午後六時卅分栃木縣矢板町昭和座にて森恪氏の應援演說中腦溢血で昏倒し逝去した行年四十六歲である

萬華鏡

◇…總督府出張所に顯名物男が机をならべてゐる。一人は同所主任の山田榮吉氏と一人は服部豐一氏である揃ひも揃つた官界生活の古强者まるで人を食つてゐるのが何よりも面白い。わけて山田老と來ては明治十六年今の法制局の前身で參事院といつた時代、西園寺公や山縣公に仕へたといふ時代つき、後年內務省官房に殆ど五十年も勤續した。いまの地方長官連はまるで子供扱ひだ、故兒玉源太郎伯が內務大臣となつた時にもをつたといふ緣故でもあるまいが、現在の兒玉總監に見込まれて昨年から出張所にをさまつてゐる。拓務省などはまるで眼中にない。渋しい顏いきで老來ます／＼健鑠ぶりを發揮してはへを頭にまいてゐる。

◇…諺文改正、敎科書改訂の二大事業に盲判もおせず、昨年就任以來せつせと勉强した總督府の稲垣編輯課長、近來めつきり鬢が殖へたと訴へてゐるがいはく『武部局長は盲判はおさず、一々內容を見て附箋をつける、編輯課の荒い人の苦心は買つてやらねばならんよ、立派な敎科書が出來るだらうがこれから何年かゝる事か、僕も一々こまかい所まで讀むのだがとても疲れるよ、年のせいもあるだらうが記憶力などさつぱり駄目になつてしまつた。昨年も內地へ行つた時、諺文の改正をやるには諺文にて讀めなくてはと、汽車の中で一人で手紙を出して勉强したものだ、すつかり覺えたつもりで京城へ歸つて來て見ると、すつかり忘れてゐる仕末で閉口したよ』

◇…京城武者事務官が歸鮮して、も早軍事は時代遲れだと話したのを、聞いた米倉兵事課長會ふ人每に『あれはアメリカの話だ』との言觸に大努め

朝鐵小異動

朝鮮鐵道會社では五日付をもつて左の異動を行つた

技師長兼工務課長 依願解職 松永工
經理課長 支配人を命ず 野田信吉
工務課員 工務課長代理を命ず 戶井于二
經理課員 經理課長代理を命ず 佐藤璽治

辭令(十日附)

朝鮮總督府技師 朝鮮總督府技師に補す 村本良一
朝鮮土木技師 新義州府土木技師に補す 岡田實
慶尙北道測候技手 慶尙北道測候技師に任ず(七等) 布村重次郎

人

◇堀原俊九男(朝鮮殖銀副社長)十三日入城の豫定
◇三浦彥一氏(林野調查委員會事務官)慶尙南北道へ出張中十二日歸城
◇千賀市市氏(元黃海道海州地方法院判事正)十一日夕入城旅館へ
◇今永義福氏(忠淸北道警察部高等警察課長)同上
◇鄭僑先氏(黃海道殷栗郡守)同上

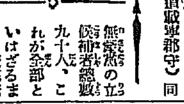

太平漫語

無產黨の立候補者總數九十人、これが全部といはざるまでも半數當選するとして、民政黨の總數は多數六ツかしとしてもいはれる總選擧後の中央政界においては、無產黨はその中央政界に完全にその存在を把握すること必定▲無產黨とも欲すると欲せざるとは總選擧後の第一黨はある程度まで意のまゝに動かすことが出來る、欲せざれば政局はその一擊一笑を以て再び低迷せしむることも出來る、第二回普選に早くも百人に垂なんとする候補者を擁立して一氣に議會のキャシティング・ヴォートを握る無產黨の躍進目ざましとも目ざましく、その多望眼前に横たはるを覺える▲だが、これは一時の夢物語り、總選擧の結果をまつまでもなく然りである。無產黨自らが一笑に附するであらうほど限りである▲無產陣營では半數はおろか、その半數もおろか高々十八人をせしめれば大成功との前提をもつて政戰に投じてゐる▲九十人の立候補は無產黨にとつては濫立の狀態にある。無產黨濫立候補の當選に多くを望み難きとは既成政黨のそれ以上であらう▲それよりも無產政黨そのものゝ濫立狀態にある現在の日本で無產黨の躍進に多くを望む方が無理である▲第一回普選の總選擧では國民の好奇心が多分に無產黨の上に動き無產黨また、これを利用した、第二回普選の總選擧には最早國民の好奇心は動かないであらうから▲無產黨は文字通りの血みどろの戰を展げてその實力を發揮せねばならぬが、今日のごとくに同志打にその努力を空費させねばならぬところにその實力は暴露され難いであらう▲この狀態を以てせば無產黨は選擧每にその地盤を自ら脫退してゆくばかりで、既成政黨の牙城に迫るのは前途遼遠である—

京畿道明年度豫算 編成を了る

總計三百九十七萬餘圓 前年度比較三萬餘圓減

十四日から評議會

京畿道の昭和五年度豫算はこの程編成を了し十三日午前十時道地方課より一般に公表する運びとなつたが、豫算總計は三百九十七萬千七百九十二圓で前年度に比し三萬千三百卅一圓の減を示し、緊縮振をみせてゐる、豫算の內容は左の如くで、地稅附加稅の更改その他前年度に比し、豫算內容も變動多く注目せられてゐる、因に該豫算附議の道評議會は十四日午前十時招集、二週間にわたつて開催せられるが、現職員任期中最後の議會として相當お土產案もある模樣で論議を賑ふものと豫想せられてゐる

歲入

▲經常部二百八十四萬八千六百九十一圓
▲臨時部百十二萬三千百一圓

歲出

▲經常部百九十七萬五千七百六十四圓
▲臨時部百九十九萬六千廿八圓
▲合計三百九十七萬千七百九十二圓(內臨時恩賜金廿二萬九百五圓)

(內譯)

歲入經常部

▲地稅二、二〇七、五九一(六六減)內譯地稅附加稅一、〇九九、六一(五、四九一增)所得稅附加稅四〇、〇四〇(一〇、四五五減)特別所得稅三〇、二六四(四、一〇五減)戶稅四一八、六八五(前年度)國家屋稅一、五八八(六八二增)不動產取得稅二〇〇、〇九七(二一、六七增)特別市場稅三五、九七五(二〇減)屠畜稅二五、七七〇(一、三一五增)車輛稅一六〇、四三六(四、二六一增)消防負擔金八〇、〇〇〇(前年度通り)
▲臨時恩賜金受入一四一、三七七(一、〇二八減)
▲財產收入八二四、〇七五(四二五六增)內譯不動產收入六、五〇一(五、一〇五增)動產收入一七、五七四(八四九減)
▲雜收入三九五、六四八(七、五八九增)內譯使用料一九二、七三四(六、八一五增)手數料一五九、六一四(四、六九減)物品賣拂代一六、五〇〇(三四三增)雜入二六、八〇〇(五、〇〇〇增)
▲歲入經常部計二、八四八、六九一(一〇、一五三增)

歲入臨時部

▲繰越金一五五、〇〇〇(六〇〇〇〇減)
▲國庫補助金八四四、〇八四(二一、一四一增)內譯土木費補助三三、〇〇〇(二三、〇〇〇增)勸業費補助一五〇、八三〇(五四九五減)教育費補助五七、五[illegible]

歲出經常部

▲土木費一六三、三九四(一〇、七四九減)內譯道路橋梁費一〇一、八〇七(八七、四〇二減)河川費三、五四〇(八七、四〇二減)土木費七、三九四(一〇、七〇〇)
▲河川負擔金受入三七、五〇〇(前年度通り)
▲雜收入八六、五一七(二四、一)內譯過年度收入一六、四二三(一、二〇〇四減)不動產賣却代六四、〇三九(一九、三)雜入六、〇五五(六、〇〇〇增)
▲歲入臨時部計一、一二三、一〇一(四、四四減)

歲出經常部

▲土木費一六三、三九四(一〇七〇)內譯道路橋梁費一〇一、八〇七(八、〇〇〇)河川費三、五四〇(全額增)土木費四九、五七四(二三、〇〇〇)營繕費七、二七六(二一)
▲衛生費一六四、八六〇增)衛生費補助五七、七二四(三、六九減)消防費補助五五、〇〇〇(前年度通り)
▲勸業費三二、九一九(八、七六)內譯種苗場費二八、八八九(二〇六增)穀物檢查費一〇七、二〇〇(三、二〇)農事試驗場費一、四九二(一)水產試驗所費一〇五二增)農產品檢查所費二、四五八(四四二增)勸業諸費二、〇六三(九、八九三)(八六五增)種畜場費
▲授產費一〇九、八九三(八六五增)內譯產業技術員費三九、二二〇(一二、一〇五)產業技術員費三九、二二〇
▲教育費七六四、三六一(一七)內譯京畿道師範學校費一二、五一一(五〇)京城中學校費九六、一二〇(三六)龍山中學校費一二八、六九(一)京城第一公立普通學校費一〇、七〇〇(二四、〇〇〇)京城第二高普校費三七、〇〇〇
▲女子高等普通學校費六〇、〇〇〇(四)京城商業學校費三五、〇〇〇(五、〇〇〇)京城農業學校費六〇〇〇(二)京城公立普通學校費一二、五一二(八)開城商業學校費三七、九七〇
▲社會事業費三一、五八八(三)救濟費
▲衛生費一二〇、〇八四(四)內譯水原醫院費五九〇、二六(二)開城醫院費五九一(一)醫院費一九、〇〇〇(一)傳染病豫防費一二、二〇〇(二)痘苗製造所費
▲消防費一三七、二〇〇(一)
▲社會救濟費六四(增)

歲出臨時部

▲土木費三六三、八六〇(一)內譯道路改良費三三〇、〇〇〇(全額增)河川費八〇〇〇(五、四〇〇減)災害復舊費一、五〇〇(全額增)建築費四、三六〇(全額增)
▲勸業費二一、九三五(三六三)內譯林業獎勵費一一、五七(七五減)肥料獎勵費二〇五(三三七減)穀物檢查所費四、〇八〇(二)
▲授產費五、七五〇(三)內譯恩賜授產原蠶種製造所費三、三〇〇(三)
▲教育費二一、八六六(二)內譯仁川商業校費四(一、五)開城商業學校費四八〇(一)京城農業學校費
▲衛生費四九五(一、八八減)
▲消防費七、八〇〇(一、二六四)
▲財產費一八、一五八(六九、八)
▲地方費取扱費二、八八八(五、〇四七減)
▲補助費一、四九九、五五〇(八)內譯土木補助一、七九八(二二減)勸業補助二、八五三(三八、九三)社會事業費補助八、四三〇(七)教育費補助四〇、五〇(一)度通)消防費補助二〇、〇〇〇
▲河川負擔金六〇、〇〇〇(前年度通)
▲積立金八六(六減)
▲雜支出五、五〇〇(一四、七七)內譯雜出一、五〇〇(一)調查諸費四八、七七九(一)
▲臨時恩賜金選戾七、七六〇(七)
▲歲出臨時部計一、九九六、〇二八(二二三增)

經濟

仁川上旬移出米

二月上旬仁川港より移出せし玄白米の數量及び前年同期との比較を示せば左の如し(單位石)

	本年	前年
玄米	[illegible]	八、六八六
精米	[illegible]	[illegible]
碎米	[illegible]	一、[illegible]
其他	[illegible]	一、一[illegible]
大豆	[illegible]	[illegible]

なほ一月以降の累計と前年同期との比較は左の通りである

	本年	前年
玄米	[illegible]	[illegible]
精米	[illegible]	[illegible]
碎米	[illegible]	[illegible]
其他	[illegible]	[illegible]
大豆	[illegible]	[illegible]

釜山中旬在米高

【釜山電報】釜山に於ける中旬在庫米中玄米は二十萬九千五百三十一叺で前旬に比して六千三百七十七叺を減じ白米は二百八十四叺外米は四千五百一叺の增加を示しその他雜穀は一般に減少を示してゐる、その內譯は次の如し(▲印減)

	合計	一月下旬との比較
白米	一、〇九七	二八四
玄米	二〇九、五三一	▲六、三七七
外米	一七、一九三	四、五〇一
大麥	三、九九五	▲三六五
大豆	五、〇〇一	▲九九四
粟	二、八四六	▲二三
雜穀	一、三六六	▲一七一

工業酸素の競爭

資本金十五萬圓の東亞酸素合資會社は昨秋來工場建築中のところ本年完成既に一月末から液體酸素を一本(七千立方センチ入)十圓で賣出してゐるこれ迄鮮內で使用されてゐた工業熔接用液體酸素は佛國液體空氣の製品だが、競爭會社なきため價格は同社の專斷に委ねられ工業者は不當な價格を強ひられてゐた、これがため、この佛國品に對抗すべく生れたのが東亞酸素であるが、佛國空氣は東亞酸素の賣出しと同時に一本六圓の競爭價で對抗してゐるので東亞酸素としても一苦戰は免れぬ模樣である。

株式

大株短期引跡

大新 五十五圓一〇(不變)
鐘紡 九十六圓七〇(不變)
日產 卅一圓八〇(十錢安)
東新 百二圓八〇(十錢安)

期米

各地期米後場止

下關二七、六九▲桑名廿一、三二七▲名古屋二七、二八▲金澤二六、六五▲熊本二六、七

仁川期米本立表

大阪最終引跡二十九圓 (不變)

當限賣方	⑦八〇〇⑨七、六〇〇
同 買方	⑦一〇〇、⑥五〇〇⑩一、〇〇〇⑩五〇〇⑪三〇〇カネメ八〇〇
中限賣方	⑦五、四〇〇⑧一、八〇〇⑦四、一〇〇カネメ三〇〇
同 買方	⑦五、二〇〇⑧五、七〇〇⑨一〇〇⑩三、三〇〇
先限賣方	⑦一、七〇〇⑨一七、三〇〇
同 買方	⑧四、三〇〇⑨七、一〇〇⑩三、〇〇〇⑬一、七〇〇⑭三、〇〇〇カネメ七〇〇

仁川穀物出入(十二日)

	廻着	移出
玄米	(貨)五六〇	(汽)
同	(叺)三四四	
同	(船)一五七〇	
白米	(叺)七二〇	
大豆	(叺)一八一六	
玄米	八二三	
同二斗入	八四三	
日米	一七六四	
大豆	六〇九〇	

海外砂糖市場

キューバ粗糖 二弗一六分一
ジャワ粗糖二月渡 一〇ギルダ八分七
倫敦粗糖 同 九志三片〇

社說

互讓の誠意なきか
米國の新提案

米國全權によつて提出せられた総括的軍縮案は、日本は勿論のこと殆んど世界的に甚だしく不評判のやうである。巡洋艦對米七割の帝國の主張が最後的のものであり、何等の躊躇もなきギリ〳〵の最後のものであるとは過般來日本側において舌を爛らし喉を嗄らして説明した處であつて、米國が了解せねばならぬはずである。互讓妥協の誠意によつてのみ圓滿なる局を結び得べき軍縮會議において、米國が高飛車的の伎倆を逞うし、強ひて商策を押さんとする無遠慮さには、何人も吃驚せざるを得ないであらう。尤も米國の新提案は一個の試案であつて、確定案ではないから妥協の余地を存するやに傳へられてはゐるが、大型巡洋艦をはじめとして巡洋艦の総括的六割を強制せんとし、潜水艦においても英米の六萬トンに對し四萬トンを割當て全艦において對米六割比率內に日本を蹴し込まんとするは誤りも甚だしく、頭から日本を押さへつけて對米七割案を撤回せしめんとするに外ならぬ、會議に參加したる有力なる一國に對して斯る非禮なる探りを入るることは、單に、會議の空氣を險惡ならしむるのみならず、平地に波瀾を起こし無用の紛糾を惹起する所以であるとは言ふまでもない。殊に、右の新提案は英米間の下相談に基づくものらしく、英米兩國の聯力を以て正論を押し挫かんとするの觀あるは、われ等の最も不愉快とする處である。最近、日英米三國間に互ひに拔驅的行爲を取らざる約束が成立して居る關係もあり、米國たるものは、その發表前に、日本と隔意なき協議を遂げ、解決の意見に努力するとが穩當の措置ではないか。◇

大型巡洋艦以下潜水艦に至るまで一律に華府會議の五、五、三の比率圏內に押し込めんとする米國の提案には、日本は何と言つても應じ得ざる國防上の必要が存在する。潜水艦七萬八千トンの現有勢力は、日本の國防上の安全感を確保すべき最小限度の『必要』に外ならない。この切り詰められたる安全圏內に踏込まんとする米國の態度に合理性を發見し得ざるは勿論われ等は、そこに、不祥なる誤解を裏切りたる軍國主義的氣分が多量に浮游するを直感するものである。蓋し、米國は海軍力の不當なる擴張によつて、世界の覇權者たる地歩を永久に失ふことなく、思ふまゝに立振舞はんとする軍國主義に捉はれてゐるのであらう。この軍國主義こそ世界の平和を脅威する唯一の危險物であるのだ、ロンドン會議がこの軍國主義の累を受けて決裂せずんば幸ひである。◇

軍縮問題に關して日米間に十分たる諒解を遂げんがために派遣されたるいはゆる軍縮大使キャッスル氏は最近日米親善の必要を高調して日本國民の間に多大の好感を呼び起こしたがわれ等はキャッスル大使の演説とスチムソン全權の態度との間に余りに大なる矛盾の存することに吃驚し、同時に軍縮問題に對する米國々論が甚だしく不統一である事を遺憾とせざるを得ぬ。『脅威せず脅威されざる』最小限度の要求を米國は何故に拒否せんとするのであるか、ロンドン會議をして言葉の上の海軍競爭場たるの觀あらしむるは、主として米國の強硬なる態度によると斷じても過言ではない。われ等は米國がその不遜なる態度を改め、ロンドン會議に圓滿なる成果を齎らさんことを祈念して止まぬ。

紀元の佳節を卜して表彰された人々
◇既報の詳報つゞき

教育效績者
選奬規程第一條第二項による名譽の被表彰者

置時計壹個　京畿道私立京城幼稚園長　京口さだ

夙に幼兒保育の事に從ひ明治卅四年聘せられて渡鮮し來り公立京城幼稚園保姆を囑せらるゝ當時幼稚園は全鮮中僅に一、二を數ふるのみにしてこれが經營には幾多の困難ありしが獻身職を盡して同園今日の基礎を確立せり又傍ら中等女子教育に盡し勤續實に十一年餘に及ぶ大正二年私立京城幼稚園を創設し爾來專心幼兒の保育に從事し今日に至る此の間熱誠寒暑を問はず只保姆の重任をうけ始終一貫至誠を以て保育に任ずること二十七年上述の如く教育の發達に寄與したる效績洵に顯著なりとす仍て教育效績者選奬規程第一條第二項に依り效績狀並に頭書の記念品を授與す

置時計壹個　忠清北道清州郡北二面長　呉永田

性温厚篤實夙に意を面治の刷新改善に留むると共に力を文教の進展に致し大正五年有志と謀りて私立普通學校を設立し自ら校務を執り後之が經營を移して公立と爲すや學校長と協力して其の內容の充實を計り又學術講習會及書堂を興して就學兒童の教化育成に裨補する等教育の進展に盡すこと少からず其の效績洵に顯著なりとす仍て教育效績者選奬規程第一條第二項に依り效績狀並に頭書の記念品を授與す

置時計壹個　忠清南道瑞山學校組合管理者　松浦豐一

大正五年瑞山學校組合管理者を命ぜられ累任して今日に至るその間一切の給與を辭し孜々として職務に勵み施設する所悉く機宜に適し組合財政の基礎漸く鞏固を加へ殊に組合經營に係る學校は日に月に充實す其の効績洵に顯著なりとす仍て教育效績者選奬規程第一條第二項に依り效績狀並に頭書の記念品を授與す

置時計壹個　全羅北道金堤學校組合管理者　橋本央

大正十年十月金堤學校組合管理者を命ぜられ爾來累任して今日に至る資性温厚篤實夙に公共の爲に盡すところ多く現職に任ぜられてより克く世相の變に應じ難局に處して施措を誤らず或は組合員の負擔輕減に或はその經營する學校の設備充實に力を致すところ皆克く效果を收め效績洵に顯著なりとす仍て教育效績者選奬規程第一條第二項に依り效績狀並に頭書の記念品を授與す

置時計壹個　全羅南道羅州學校組合管理者　緒方龍太郎

大正七年二月羅州學校組合會議員に選ばれ同十年六月組合管理者を命ぜられ累任して今日に至るこの間組合事務を整理して財政の基礎を固うし內外の信望を一身に緊めその經營する學校の設置改善に顯著なる成績を收む一面教育後援會を組織して之が會長となり青年訓練所を設置して同所長の要務を躬ら擧する等一意教育の進展に盡したる效績洵に顯著なりとす仍て教育效績者選奬規程第一條第二項に依り效績狀並に頭書の記念品を授與す

置時計壹個　黄海道私設學術講習會設立者　河駿

夙に意を民風の作興教育の普及に致し大正三年鄕里に學塾を開きて自ら育英の事に當る由來僻陬鄙陋の徒の中に在りて教化の實を擧ぐるは洵に難しとする所なるが拮据經營教育の趣旨を說き民衆の啓發に努め數次私財を投じて其の內容の充實に資す昭和二年九月組織を改めて私設學術講習會と爲し郷土子弟の教養に努め地方教化に貢獻する所極めて大にして其の效績洵に顯著なりとす仍て教育效績者選奬規程第一條第二項に依り效績狀並に頭書の記念品を授與す

置時計壹個　平安北道中江鎭學校組合管理者　和氣義矩

夙に私立小學校を興し自ら教鞭を執りて育英に從事し後學校組合の施行せらるゝや率先主唱して組合設立に盡す所あり大正七年管理者を命ぜられ任を重ねて今日に至るこの間一意教育の向上進展を圖り僻陬における子弟の福祉を念として終始渝る所なくその効績洵に顯著なりとす仍て教育效績者選奬規程第一條第二項に依り效績狀並に頭書の記念品を授與す

置時計壹個　咸鏡南道私設學術講習會設立者　玉川廣觀

大正三年朝鮮人不就學兒童の爲に國語夜學會を咸興興福寺內に開設し爾來年を逐うて事業の充實擴張に努め後私設學術講習會となし兒童訓育の實績大に擧り他面敬虔なる信仰心の培養に努め社會教化に寄與する所頗る多く而も自ら持すること極めて儉素にして拮据經營十六年地方民の信望益高くその效績洵に顯著なりとす仍て教育效績者選奬規程第一條第二項に依り效績狀並に頭書の記念品を授與す

―（この項おはり）―

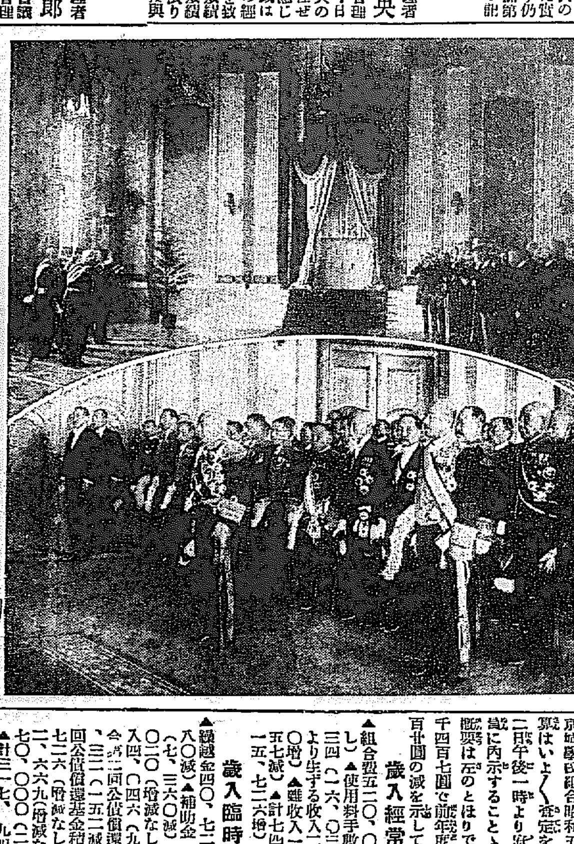

本府の紀元節拜賀式

京畿道被表彰者
模範とすべきその事績

京畿道においては紀元節に下し更に改良および篤行者選奬規程により左記三氏を表彰したが、三氏の事績は左の如くで一般の模範として稱へられてゐる

事績調書

金浦郡郡內面書記　李赫熙　明治三十一年一月三日生

一、性質德望　資性温厚にして一般の信望厚し

二、事績　大正八年七月七日面書記に就職し大正十一年六月二十八日會計員に任命せられ今日に至れる者なるが十有餘年の間一日の如く專心面務に從事せる爲克く事務に通曉し同件の處理敏速正確にして面民に接するに懇切丁寧なり殊に上席書記として面全般の事務に對し面長を援け又同僚間の折合よく全員擧つて面の發展に盡しつゝあり其の成績顯著なるものありその概況次の如し

イ、面會計事務處理の状況　會計員任命當時は前任者の紊亂せる事務を引受け之が整理に努め七年間始終一貫事務の整理等適當に行はれつゝあり

ロ、國税其他の公課金徴收の状況　本面は從來納税成績良好ならざりしが本人は面長を補佐し納税成績の擧揚に力を盡し公課金年額二萬二千餘圓に達するも納期日內に完納し持參納付の慣合と漸次良好となり納税優良面として表彰せられたること二回に及び道內第一位の納税成績を擧げつゝあるは本人の努力に俟つ所少からず

ハ、諸委託事務取扱の状況　各種金融組合の經營並に共同購入等の代金は年額約一千五百餘圓に及べるも殆どその年度內においてこれを完納しつゝあり係帳簿亦克く整理せり

開城郡南面修隅里里長　金坊烈　明治二十三年十二月七日生

一、性行德望　資性温厚篤實にして里民の信望厚し

二、事績　大正七年五月五日里長就任以來面民を援けて里內に於ける事務の執行に力を盡しその成績顯著なるものありその概況左の如し

イ、法令の周知並納税獎勵の状況

1、法令その他の事項にして里內に周知を要するものは直に之を揭示し晝夜間を利用して里民を里長宅に集合せしめその趣旨を反覆說明して一般の理解を求めて周知徹底を期しつゝあり

2、納税の獎勵　面長より納入告知書の送付を受けたるときは自ら各戶に之を配付しその納期を愆らざるやう注意を與ふる外里民を洞長宅に集合せしめ或は里內を巡回して納税思想の普及に努め大正十三年以來常に良好なる納税成績を示しつつあり

ロ、土木、勸業、教育、衞生事業、內務、補助執行の状況

1、土木　里內の道路に對して春秋定期の修理を完全にし水害等の際臨時修理に材料等を必要とするときは自ら率先してこれを提供し部落民と共に應急手當を加へ交通の便を圖りつつあり

2、勸業　水稻種子の選揚床式短冊形苗代、正條植付等は勿論肥料の製造及米の調製其の他產業獎勵については特に熱心にして常に良好の成績を示しつゝあり

3、衞生　衞生思想の涵養に努め毎年春秋二期の清潔の勵行專心衞生の改善に力を盡しつゝあり

4、教育　面內には公立普通學校の設置なかりしが大正十二年以來寄附金の募集に着手し昭和四年四月に至り南面公普校の設置を見るに至れるは本人の獻身的努力に俟つ所尠からざるものあり

ハ、勤儉貯蓄其の他　部落民の生活改善を志し勤勞の精神を涵養して實力を養成し冗費を節約して貯蓄をなすやう獎勵せるため里民の生活は漸次向上しつゝあり

開城郡嶺漢面下照江里　李教勳　明治十三年九月二十日生

一、性行及德望　資性温厚篤實にして地方の信望厚し

二、事績

1、篤行の状況　下照江里は海岸部落にして從來難治の里とせられ村風甚しく紊れて部落民の生活は漸次疲弊しつゝありしが本人は之を傍觀するに忍びず大正十一年里長就任當時より身を部落振興の爲に獻げむとを決意し爾來之が指導に努め大正十五年之を辭し部落の耆老として農村振興に力を竭し今日に至れり

1、民風改善及矯風の状況　部落民は懶惰にして正業を嫌ふの弊あり之を勤儉着實に指導誘掖するには先づ躬を以て範を示さゞるべからざるを深く感じ本人は里內一流の資產家なるも自ら農具を携へ雇人と共に出耕に働き、道路の修繕、紀元箱其の他公益的の出役には雇人を出役せしめず本人躬ら勞役に服し或は部落民の中貧困にして農耕に窮せる者ある又は病氣の爲耕耘に困難するもの等に對しては自己の雇人又は耕牛を無償にて使用せしめ若くは金錢を無利子にて貸付する等部落民の指導誘掖に努めつゝあり

2、勤儉貯蓄　部落民中本人の指導に遵ふ者なきに至るや繩叺製造及共助會を設け部落民をして規則的に活動せしめ私財を以て共同作業場を設け農事の餘暇には專心繩叺の製造をなさしめ其の生活を安定せしむると共に其の副業の收入を以て資金を積立て之を農資として融通しつゝあり此の額一千九百圓に達し從來の如き部落民の高利借金を防止に至れり

本部落は大正十五年郡より勸奬模範部落に指定せられ昭和四年には郡主催正條植品評會に於て一等賞を受け又昭和二年以來納税模範部落に選ばるゝ等今や其の面目を改め部落民は悉く正業に勵みつゝあり

納税勸奬功勞者
財務協會長より表彰せらる

納税組合の發達のため獻身的努力を拂ひその功績多大な人々に對し紀元節の佳き日を卜して林財務協會長から表彰が行はれたが、京畿道內の泉、朴兩氏に對する表彰狀は左の通りである

京城府大島町二十七番地　泉興平　六十歲

昭和二年六月京城府に於て納税奬勵條例を制定し納税組合の設立を勸奬するに至るや大に之に贊同し納税組合組織の必要にして有益なる旨を記載したる印刷物を各戶に配付し且戶別訪問を行ひ種々の困難を排して熱心に奔走し組合組織の完成に力を致したる結果同年七月大島町納税組合を創立するに至りたり爾來引續き同組合長となり或は納税資金の融通を圖り或は納税に關し疑義ある者に付ては自ら當局と交渉に當りてこれを解決し以て圓滿に納税を了せしむる等克く組合員を誘導すると共に町集會その他機會ある毎に各人に對し納税組合の加入を勸說して組合員の增加を圖り組合設立の目的を達成するに努めたる結果組合の健實なる發達を來し各税の納期內完納の實顯を擧げつゝあり

都市に於ける納税組合の組織並その發達を圖るには獻身的努力を拂はざるべからず大島町納税組合の設立を見たるは畢竟泉興平の熱誠なる奉仕的努力の結果にしてその功績は一般の模範となすに足るべきものと認む

京畿道揚州郡瓦阜面陶谷里　朴鎭圭　五十四歲

本人は夙に國民の福利を增進するには先づ各人納税の大義を實行せさるべからざる旨を提唱し大に地方民の納税道義心を振作し昭和元年陶谷里戶税楔を設立し戶税の完納を圖ることに努力せり翌二年同楔を納税組合に組織變更し里民をして戶税のみならず各税の納税貯金を實行せしむると共に指定納期內に持參納税を勵行せしむる等納税意識施設に力を致しその成績亦顯著なるものあり同人は昭和三年度第一期分戶税納期開始するや面貧者にして納税困難なる者多數あるを聞き自ら面內最下等級七百四戶に對し一戶當十錢宛の私財を提供して同税を完納するに至らしめたることあり斯の如く各税の完納を圖る爲には獻身的努力を拂ひその熱誠なる社會奉仕的態度は一般の模範とするに足るべきものと認む

京城學組來年度豫算百六萬余圓
前年より一萬圓減

連日にわたり査定審議中であつた京城學校組合昭和五年度歲入出豫算はいよ〳〵査定を了したので十二日午後一時より府尹より組合議員に內示することゝなつた。豫算概要は左のとほりで、總額百六萬千四百七圓で前年度に比し九千三百十圓の減を示してゐる

歲入經常部

▲組合費五二〇、〇〇〇（增減なし）▲使用料手數料二〇一、七三四（一六、〇三三增）▲財產より生ずる收入二〇、〇七〇（三〇增）▲雜收入一、六六〇（三五七減）▲計七四三、四六四（一五、七〇六增）

歲入臨時部

▲繰越金四〇、七二〇（二三、一八〇減）▲補助金二八〇、五五〇（七、三六〇減）▲寄附金三〇二〇（增減なし）▲過年度收入四〇、▲組合第三回公債償還基金收入二一二三二（一五二減）▲組合第二回公債償還基金繰入一四七二六（增減なし）▲財產賣却代二、六六九（增減なし）▲組合債七〇、〇〇〇（二〇、〇〇〇減）▲計三一七、九四三（二五、〇四六減）▲歲入合計一、〇六一、四〇七（九、三一〇減）

歲出經常部

事務所費四〇、四四〇（二、六八七減）▲會議費一、六四四（一一六減）▲小學校費四九八、六六四（一、六〇三減）▲高等女學校費一七八、五七八（一、四一八增）▲商業學校費二〇、五四六（五七三減）▲女子實業學校費三、七一八（一、〇五〇增）▲幼稚園費五、六一〇（二四減）▲商業補習學校費六、〇三〇（四八減）▲學校衞生費七、九三三（一、一九七減）▲基本財產造成費六、一七一（一、二七〇增）▲財產管理費一、四、九〇三（一七、五増）▲國庫納金三、五〇四（四增）▲雜支出六一九（二五三增）▲計八五七、八一九（二、三七四增）

歲出臨時部

小學校費四、二九七（二、四一〇減）▲高等女學校費二、六〇〇（二、四三三減）▲商業學校費二、四二八（一四二八增）▲女子實業學校費一、〇〇〇減▲學校衞生費一、五〇〇（一、五〇〇增）▲寄附及補助費五、八五六（一一八減）▲組合第二回公債償還基金積立金二一、二三一（八、三七七減）▲組合費一〇、八九四（三、〇四六減）▲計二〇三、五八八（一一、六八四減）▲歲出合計一、〇六一、四〇七（九、三一〇減）

縁故林野讓與調査件數

昭和二年二月一日施行の朝鮮特別緣故林野讓與令緣故森林野の讓與は
一、左記又は歷史の證するところにより寺刹に緣故ある森林はその寺刹
二、地籍の屆出をなさざるため國有に歸屬したるもの
三、森林法施行前適法に占有したる森林にありてはその從前の占有者又は共相續者
の規定により四年度中において讓與豫定件數および目下紛爭および緣故申告調査中で讓與を前提として取扱ひ件數は大略左の如く決定をみてゐる

	讓與豫定件數	讓與前提に調査件數
京畿	一〇、三三〇	六〇〇
忠北	六、五〇〇	一、六八〇
忠南	一三、三一〇	四、三二〇
全北	七、三三〇	五、六〇〇
全南	一〇、七四〇	一〇、〇七〇
慶北	七、三一〇	二、五六〇
慶南	一七、〇八〇	一、九八〇
黃海	三五、五三〇	八、一三〇
平南	二〇、七一〇	三、七一〇
平北	五、八二〇	一、四二一
江原	一九、六四〇	四、七八〇
咸南	二四、七〇〇	四、三三〇
咸北	一四、三二〇	五、〇一〇
合計	一七三、九八〇	五三、一〇一

煙草製造豫定高

京城、全州、大邱、平壤の各專賣局工場で三月中製造する煙草は敷島千六百十二萬本、朝日三千四百二十二萬本、松風一千萬本、金剛十萬本、ジーシー一萬五千本、カイダ二百四十萬本、ピジョン七千九百八十萬本、マコー七千八百四十四萬本、メープル一億四千五百四十四萬本、牡丹三千百十二萬五千本、サツキ四百八十貫、アヤメ七百二十貫、長壽煙二萬三千八十貫、喜煙二十七萬九千七十五貫、不老煙五百六十貫でこれを各種類別にすると口付六千三十四萬本、兩切三億三千七百三十二萬本、細刻一千二百貫匁、荒刻三十萬二千七百十五貫匁となり三千余の職工が作業豫定日數二十四日間と見て、一日當り製造するタバコは紙卷千六百二十三萬本刻一萬二千四百貫となる。なほ前月分製造高に比較すると口付五百二十萬本、荒刻三萬二千四百余貫の何れも增加である

鑛業出願と許可件數

（朝鮮鑛業會調査）昨年一月より十二月に至る全鮮鑛業出願件數および許可件數は左の如くである
▲出願件數　金一、六六、銅二、重晶石二、水鉛一、鐵三、石炭一四四、硫化鐵鑛二、螢石四、黑鉛六、雲母六、石綿一、金銀銅二、金銀鉛二、金銀銅鉛一、金七、砂金一六、金銀鉛亞鉛一、金銀鉛五〇、タングステン水鉛八、石油三
▲許可件數　金三三、銅一、鐵一、硫化鐵鑛二、黑鉛六、石炭七、螢石一、蠟石一、黑鉛土七、硅砂九、砂金五、金銀七五、金銀銅一〇、金銀鉛亞鉛一〇、金銀鉛鐵三、金銀亞鉛一、金銀鉛亞鉛二、タングステン二、その他八、計二〇三件

甜菜栽培狀況

總督府農務課調査によれば昭和四年度甜菜作付反別および收穫高は左の如し
黃海道作付四百八町五反步收穫高五百三十萬七千百七十四斤、價格四萬五千百十圓
平安南道作付五千百九十九反收穫高七百三十六萬五千三百九十一斤、價格六萬三千六百六十圓

民政か政友か　聴患者への警告！
民政勝つか政友勝つか……。静列の桑冠は正しき者の頭上に輝く。洋薬か和漢薬か……見よ洋薬新薬の現はれては消えゆくに比し、和漢薬は燦として千古不滅の光を放つはそも何なか物語る。心せよ病む吾が友よ。御身の病は正しき療養と確實なる和漢薬によつてのみ癒ゆる。今すぐこの文章の切り抜きに切手二錢を添へて左記へ送られよ。正しき療養、確實なる和漢藥の秘法を教へ御身に健康美の栄冠を與へん。
國家の爲め棄權するな、正しき人を選べ。御身の爲め見逃すな、正しき療養をせよ。
申込所　大阪府小阪町　功德山　健林寺

田所式製繩機

本家　專賣特許　動力仕上付　高速度　製繩機
全部鐵製堅牢無比　故障絶無保險證附
●再製機用ひず仕上美麗一日一百貫
●製繩の大小撚の加減自由自在
●所用動力の少量運轉容易・能力絶大
●良村の事業として絶對第一
實用型製繩機　左右繩・エロ繩・蓆綿用繩等自由自在
▲地方に有力なる特約店募集▲
說明書無代進呈　御申越次第詳細
大阪市北區茶屋町電車通り
大阪農具商會　田所製繩機本店

人助の爲教へる必ず効く（漢方秘方）
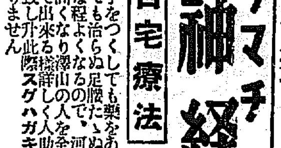
リウマチ　神經痛
自宅療法　無料
色々手をつくしても藥をあびる程のんでも少しも治らぬ足腰たゝぬ重い慢性の人もふしぎな程よくなるので、河內の漢法秘方として名高くなり澤山の人を全治せしめた良法を自宅で出來る樣詳しく人助けの爲無料でお知らせ致し升此際スグハガキで申込まれよお金はいりません
大阪府下河內布施町　招福院本房

安全釜付　火王コンロ
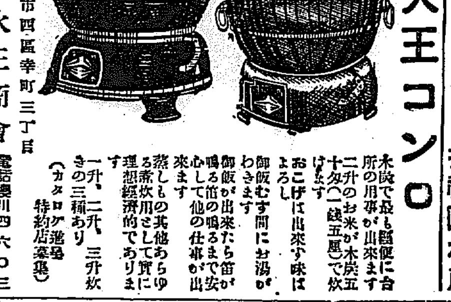
木炭で最も簡便に台所の用事が出來ます
二升のお米が木炭五十匁（一錢五厘）で炊けます
おこげは出來ず味はよろし
御飯むす間にお湯がわきます
御飯が出來たら釜が鳴る笛の鳴るまで安心して他の仕事が出來ます
蒸しもの其他あらゆる煮炊用として實に理想經濟的であります
一升、二升、三升炊きの三種あり
（カタログ進呈　特約店募集）
發賣元　大阪市西區幸町三丁目　合資會社　火王商會
電話櫻川四六〇三　振替大阪三二〇四八

洋服
セビロ　モーニング　オーバ　トンビ　通信販賣
生徒製作品實費卸　既製品ご誂品（カタログ進呈）
黑サージ金20 30 35圓
紺ウオステツド金卅五圓
茶、黑、霜降メルトン金15 20 25 30圓
上衣チヨツキ黑金卅五圓ズボン紺金十五圓
詰襟服　黑、紺金18 20圓
黑、茶、スコッチ金10 15 22 25圓
茶、霜降、黑ラクダ金卅圓卅五圓
黑茶金20 25 35圓
は特に親切に取扱ふ　身長、體重及び年齡御記入の事
財團法人　大阪洋服學校
大阪中之島
洋服裁斷科校外生募集
電話土佐堀二七五一番　振替大阪一九〇九六番
規則書ハ二錢郵券封入の事

男女のぼせ引下げ良藥
脳病。神經。子宮病。血の道。リウマチス。こしけ。月經不順。
松本家　和傳藥　神傳振出し藥

調劑本家　精神療養院
各地特約店募集ス　試藥無代進呈ス
小倉市西原町　振替東京四〇五八五番　口座大阪八六六四〇番
二十錢以上十圓迄アリ

せきづゐ病に
手足引ツリ腰足不隨肩腕背筋腰足等痛みシビレ腰痛出來切開腰取すも又脊髓も寄骨曲り諸關節神經痛にて鈍り引ツリ頭痛便秘耳鳴不眠等にて永年つらい苦しい病の爲當苦しに泣いて居られる不幸の方は彼是お迷びなく直ぐ御照會あれ奏効偉大　兵庫縣明石　元本家

呼吸器散（コキュウキサン）
□ 程質の惡いタンセキでも速かに治癒せしむる靈藥で、これに比敵するものは他にありません。
□ タンセキに熱の伴ふ場合は、「蛇印アンチピリン丸」を併用せらるゝが最も確實で安全である。
□ 「蛇印アンチピリン丸」はかぜねつに、一番適確であるばかりでなく、毫も副作用がない。
□ 「蛇印アンチピリン丸」は安全第一の解熱藥として、滿天下に定評ある感冒藥である。
定價は二十錢、三十錢、五十錢、一圓の各種

オイン
オイン……は七歲以下のかぜねつに一番ヨクキク子供專門解熱藥です
オイン……は最も安全で服ませ易く少しも副作用の恐ありません
オイン……は其他はしか、百日咳、肺炎、腦病一切に絶大な偉效があります
オイン……は御子達のある家庭には常備藥として是非用意せねばなりません
オイン……は大事の御子達に對しては最も確實な、信頼すべき保護者です
本舗　大阪　東京　丹平商會藥房
定價　廿錢、五十錢、一圓　各藥店に販賣す

タンセキをキットナオス
□ 生理上、健康な人でもタンセキは出るが、それが多く出るのは、呼吸器に故障があるからである。
□ 病的のセキは、一回〳〵セキの出る毎に精力が衰へ、疲勞を增し病氣を重らせるから。例令輕くても、速かに治癒せしめねばならぬ
□ それには、最も早くヨクキク「呼吸器散」を服用するが一番確實で、一日早ければ、一日早く苦惱を脫することが出來る。
□ 「呼吸器散」は氣管支加答兒、及びぜんそく、百日せき等どれ⊖

日本の樹て直しは 國產品愛用から
公共團體や實行會員らへ 慶南道からお達し

さきに公私經濟緊縮委員會を組織して政府の緊縮方針に順應して民力涵養の實績をあげることに努力してゐる慶南道では去る十日幹部の會合協議の上左の國產愛用の趣旨を各府郡その他道內各種の公共團體および實行會員へ通達して公私經濟生活の改善に極力努めることになつた（釜山）

國產品充用の思想は實地に施すに非ざれば何等國益に資するところなきは勿論、輸入品の使用に抑れ國產品の愛用を怠るに於ては國債償借の改善の如き百年河淸をまつと等しくその實現をあやぶまれる程である、依て左の事項の宣傳を徹底せしめ國產品愛用の觀念を高調せねばならない

一、舶來品に對する過信を改むること

國產品の愛用或は排貨の運動は先づ從來舶來品とさへ言へば優秀無比と考へられたその妄信を打破せざるべからざることが最も必要のことなり西洋文明の吸收時代はいざ知らず今や模倣より創造への邁進を續けつゝある、昭和の時代の工業界を見れば舶來品に匹敵し又は之に優れる物品は續々發見し得べく今その一班を指示すれば左の如くである

タービン、電送寫眞機、鉛蓄電池（世界的發明品）

アエロモリブデン（兵器用鋼に必要なる原鑛）

醋酸（合成法に依り生產費從來の三分の二程度にて生產し得）

人造絹絲、汽船、モータ付漁船機械類、汽罐、電關車、客車飛行機、輪轉機、レール鉄力（銀錢）毛織物各種製材

日用品に付ては

各種帽子、各種洋服地、照明要具、香水、時計、石鹸、齒磨、安全剃刀、洋菓子、各種罐詰類、圖畫紙類（吸取紙、方眼紙類、ハトロン紙、萬年ペン、ラヂオ蓄音器、鉛筆

二、國產品に非ざるは購入せざること

產業助長手段の最も效果的なるものはその製品を購入することに存す而して現代は世界各國共に國內市場の保護に熱心なる時代なるため外國への販路を求め又は擴張すること困難にして一國產業の發展を期せんとせば須らく國民は祖國のものを買つてやると云ふ心懸を必要とす況んや金解禁と共に邦貨が平價に復せんがために一時外國より輸入品は以前より低下すべく從つて我商工界は一時相當の苦痛を嘗めざるべからざるべくために金解禁當座に於ける我が商工業界に對する方策としても國產品愛用は又極めて重要なる使命と效果とを有するものなるを知るべし

本會は右の目的を達成せんが爲に本會員並その家族に對し左の事項の實行を切望す

1、外國產に非ざれば求め得ざるものの外は日本製（メードインジャパン）のマークに注意し外國製のマークあるもの又は不明のものは購入をなさざる事

2、官公署用品の購入使用に付ては外國品購入の要求をなさざる事

3、輸入品に非ざれば求め得ざる物（ゴム製の如き）その使用を節する事

篤行者表彰

慶南道では紀元の佳節にあたり管內篤行者および優良團體を左の如く表彰し當該府郡にてこれが授與式を行つた（釜山）

▲表彰者
成陽郡咸陽面長 金正完
宜寧郡正谷面長 李碩雨
金海郡進禮面書記 朱原學
▲表彰團體
馬山 昭壽會
鎭海 立正慈雲團

八氏に感謝狀

當局釜山府においても恒例による府內幹部學校の優良兒童三十二名を表彰し優良教員に對し記念品授與を行ひ同じく左記十年以上勤續教員に對しては當府府尹より感謝狀と記念品を贈つてその功勞にむくひた（釜山）

▲釜山高等女學校教諭 服部守
▲釜山商業學校長 但馬利之
▲釜山第二小學訓導 永瀬勘次郎
▲富民普通學校訓導 森田政健
▲釜山第一小學校訓導 有馬治雄
▲同 矢倉マツエ
▲釜山第七小學校訓導 野山マキエ
▲同第四小學校訓導 横山房

緊縮の嵐に 旋くさぶい話
減收四十萬圓に 職工さん大弱り

吹き捲くる緊縮風がストーブへ拋り込む石炭へまで響いて草梁の鐵道工場で働く

多數の

職工さん達が頭へたといふ珍談がある。このおこりは昨年中における同局の營業成績が不良であつた上大田以南の鮮鐵と慶東線馬山線とがいづれも旱害にあへぐ慶北慶南を縦走してゐる爲め名物の鮮米は搬出されず、內地から鮮內のやうに這入つて來る雜貨商品は影を潜めるほどの有樣となり、朝鮮鐵道で少しは取り返したがこれも燒け石に水の狀でトドの詰りは近年見ざる大不振をきわめ、南鮮の管內だけで卅何萬圓——一寸四十萬圓近い減損となつて帳尻にけたの大きい赤字をだす始末となつたのですこしでもこれを埋めあはせる爲にサテコソ油を始め各機關は勿論工場で使ふ石油、石炭その他の消耗品を出來うる限り

智慧を

しぼつて節約することになつたのであるが草梁工場內のストーブは立派にすはつて燃えまでついてゐるが火氣があるから一向に温まらず從つて現實の氣焰もあがらぬといふ有樣を呈した、これについて鐵道ではストーブの火をけしたのではない石炭を節約する爲に注したまでだとうちけしてゐるが兎に角いろんな意味で寒い話である

埋立近く着工

釜山の牧の島造船所敷地百合野又五郎外六名が昭和二年八月總督府より認可された同島東部海岸六千四百坪の公有水面埋立はその後事業の資金の關係その他について着工も遲延し經濟の狀況も次第に不利となつた結果、權利取消しとなりはせぬかと注目されたが同工事の權利一切を南湖地鑛の福田武雄氏が讓り受け、目下名義變更の申請中で認可のあり次第解氷期に入ると共に工事に着手する由（釜山）

全羅北道

府營渡船の 讓渡は反對
松本市五郎氏から 長文の聲明書

京南鐵道の群山對岸長項出港に伴ふて當然起るべき問題は群山府營の渡船讓渡問題であるが、對岸の長項に京南鐵道の營業開始迄の繋ぎとして府當局に交渉しつゝあるので京南鐵道側からも

手續に

關し府當局に迫り來たつた模樣で、これにつき群山府尹は去る四日非公式に府協議員を招集し府當局の意見を述べて出席者の意見を徵したところ一部議員の反對意見等ありて一致點を見出すこと困難であつたため渡船問題は茶話會に讓り散會し七日午後七時から府會議事室において茶話會を開き協議したが河上議員は極力反對し當夜も何等うる處なく結局渡船問題は近くひらかれる本會議において決定する事になつた右の問題について群山府尹は、前府尹からの引繼ぎもあり、總督府內部や當局の意見は一致してゐるかの樣に見受けられるが、一方反對の急先鋒であり又渡船には特別關係の深い松本市五郎氏は七日夜在群記者團に對し左の如き聲明をなしてゐる

目下群山の大問題となつて居る群山府營の船を京南鐵道に讓渡す件は私共が先年渡船を經營しあつたものを渡船は

公營に

すべきものなりといふ原則に基き從來多大の犧牲を拂つて居たに不拘僅か一萬圓で大正十三年に府に讓渡した經驗に鑑み如何なる好條件を付するにせよ僅か二萬や四萬圓で一營利會社に讓渡すことは渡船經營の本質に悖るものと思ふ、天下の公道である渡船を公營にすればこそ收入の剩餘で設備を完全にし經營の爲め出來得る限り便利を計ることが出來る、運賃を低下することも、運轉回數を增發することも、これを一營利會社に委ねんか前述の條約がどの程度まで要求が入れられるか疑問である、或る方面で言ひ傳へられて居る處に依ると群山の陳情委員が總督府に出頭し對岸迄京南鐵道が開通された曉には渡船を讓渡する約束してあるから今更口約を變更することは德義上面白くないと云ふ人もある樣ですが若し夫れが事實とすれば由々しき大問題であらうと思はれる。何んとなれば群山の公益を無視し、三萬府民を愚弄するものと云はねばならぬ、勿論其當時の群山としては京南鐵道の對岸進出は府民多年の

要望で

あり多少の犧牲は拂ふてもといふ氣持ちにはなりませうが府民の承諾を得ず自分勝手に渡船の讓渡の內約をするが如きは專念横暴の振舞と謂はねばなりません、亦或方面では對岸は世間で期待して居る程の發展はせぬかと思ふから京南鐵道と渡船を別個に經營しては缺損に成りはせぬかと杞憂する人もあるが私は見解を異にして居ります渡船の收益はこれからである五年と群山開港卅年の今日と匹敵するものと思ふ、公營の收入減を杞憂する人は一を知つて十を知らぬ所謂先見の明のない人とは斷言する、私の今回の反對は八年前の體驗を啣すつもりであるとか土地の關係で利害關係があるからだと思ふ人もあらうが、私はそんな考へは毛頭ない、私はこの際望ろ默して居る方が誤解も受けず利益かもしれないが、私は渡船は公營にすべきものなりと云ふ原則に鑑み、京南鐵道に渡船の讓渡しは絕對反對である、倒れるまで一人になつても戰ひます、群山公益の爲め群山將來の大計を想ひ悔を後日に殘さんことを慮り敢て起り出たもので決して他意ない、私の反對運動は群山愛の發露で身命を賭して斃れるまで戰ふ決心であり私は斯くの如き私の反對聲明に依り

群山の

輿論となり群山三萬府民各位もこの重大時機に際會し慎重審議研究を煩すことを得れば私の本懷是れに過ぎない（群山）

咸鏡北道

國防記念日に 全市民總出動
小委員會を開き 催し物ほゞ決る

三月十日の國防記念日に關しては既報の如くであるが、九日午後一時から偕行社において各團體代表者の小委員會を開催した、當日出席者は三十餘名で吉木師團長の挨拶に引續き議事に移り種々の評議に對し說述する處があり、いろいろ議論の結果大要左の如く決定し更に各催し物に對し委員を擧げる事に決し午後二時半散會した

十日午前八時半より十時半まで全市民總動員の攻防演習を擧行し正午中央公園にて祝宴を催し午後一時より步七十六聯隊において國防展覽會を開催し營庭に於て更に終天の大煙幕を造り午後時の戰鬪をしのび當日を慰安あらしむる爲め一般に解放して

參觀

を許す事となつてゐる、夜は劇場および演藝館において講演會映畫、その他の餘興を催す段取でこの總經費は約二千七百圓で內一千五百圓は攻防演習費として師團經費より一千二百圓は地方官民の寄附によるものである（羅南）

墜落して即死

京城驛發會寧行き第〇一號列車が八日午前七時十五分頃羅南驛から離れた臨時ガード附近を通行中同列車からふり落とされ、頭部を強打即死した三十歲前後の男があつた。急報により羅南驛から驛員は急行、取調べたが同人は古站から羅南間の三等切符を所持し財布には現金二圓のみで身元判明せず、鐵道事務所で調査中（羅南）

賃銀値下げ

會寧地方における本年の職工賃銀は左記の通り申合せたが前年より各職とも金五十錢値さげした

大工 三圓五十錢
左官 四圓
石工 四圓五十錢
煉瓦職 四圓
鍛冶職 四圓

普校期成會

八日驛前俱樂部に於て普通學校期成會役員會を開き普通學校期成會長文東浩は普通學校敷地買收費支決算報告を爲した（雄基）總額六萬百九十五圓にて內期成會にて募集したる寄附金一萬圓

會寧の紀元節

會寧公立小學校にありては二月十一日午前十時三十分より同校において紀元節祝賀式を擧行した（會寧）

寄附 會寧公普に

會寧邑民中にありては今回會寧公立普通學校に金三十一圓二十三錢および普通學校に金三十一圓二十三錢を寄附した△北新地在住の櫻井武次郎氏は二月二日父の一周忌にあたるとあつて金二十五圓を會寧邑の人事相談所へ寄附した（會寧）

受賞者十七名

十日午後二時より羅南邑事務所で羅南郡管內および鏡城郡在住の公立校卒業生の優良者表彰式を擧げた（雄基）受賞者一等宋相桂、馬濟範二等六名、三等九名

咸北掃集

城津面では面長問題、それに引續き又副長問題で紛糾に紛糾を重ねてゐたが當局の斡旋で面長も先頃任命され其後副面長も物色中でなつたが八日付で當地本町に商店を營んでゐる赤繁氏が任命された、これで城津面も一寸鎭定した形

◇步兵七十三聯隊では十三日から三日間豫谷河畔射擊場に於て本年最初の實彈射擊の演習を擧行のよし

◇十一日の佳に清津對抗の蹴球多優勝旗爭奪戰を清津府內料亭都で開催する事となり兩軍選手は何れも火の出る樣な猛練習をしてゐるが果して今回の榮冠はいづれに歸するか見物である、前回は羅南軍によつて優勝旗は保持されてゐる

◇羅南高等女學校の本年度入學志願者は八十餘名で前年度より約三割五分の增加である

全羅南道

積載問題の 解決近し
雙方の歩み寄りて

船會社と米穀移出商との間に起つた鮮米の不積問題は一向に妥協の機運なく、このまゝに推移するにおいては木浦米の前途に面白からざるものもあるのみならず木浦港全體の發展に關する重大なりとして木浦商業會議所が調停にたつ事となり、十日午前十時から府內の重なる米穀移出商と大阪商船、朝鮮郵船、尼ヶ崎汽船の各本店代理店（郵船は出席せず）が商業會議所に相會し會頭、副會頭も加はつて三者が懇談を合はし腹臟なき意見の交換をなし懇談十時間にして漸く協定を見るに至つたが、この協定はさきに船主側が提案した運賃は現狀維持とする事につきては船會社側もこれを承認し米の積取は荷主の要求する船に積むといふ提議に對しては若干の條件をして妥協したがこの協定案は會議所において字句の修正などをなし二三日中に正式調印される運びとなつた（木浦）

十五周年記念祝賀會
松汀里校で

松汀里小學校において九日午前十時より同校の開校十五周年記念祝賀會を開催し現職時校長職會の祝辭ありて設立當時の學校組合管理者松尾嘉吉郎氏より金一封、他に功勞者に大正二年十二月第一代管理者堀勇藏氏外九名の苦心功勞者に大正三年四月開校し生徒四十名より四百餘名の現在に至る間の狀況につき詳細なる講演ありて時、校長著作による開校以來十五年間の卒業生の狀況その他十八課目に渉る詳細なる講話（松の園）および附屬寄附芳名錄を一般來賓に進呈し卒業生より母校に對し記念品として時計一個を寄附、盛況裡に午後一時散會した（松汀里）

馬野知事から傳達

二月十一日正午より道會議室において社會事業獎勵金下附金傳達式および教育功績者に對する表彰狀傳達式を擧行され馬野知事はそれぞれ表彰狀を授與し知事の式辭來賓諸官の祝辭ありて閉式ついで產業功勞者表彰式を擧行され受賞者總代松田管理者金剛山牧場守の謝辭あり表彰狀授與式次いで產業課長の開會の辭あり受賞者總代淸州面長石井氏の答辭ありて午後一時二十分閉式（光州）

八〇聯隊の耐寒行軍

大田步兵八十聯隊第三大隊下士卒百余名は鎌倉中佐引率の下九日午前九時鳥致院を出發鳥嶺里を經由して燕岐里に到着した其他にて演習行軍をなし老城面にて晝食午後三時松汀里に到着した鎌倉中佐は軍隊の到着時間を利用して鳥嶺山別館において講演をなし聯隊は約三十分休憩後松汀里在郷軍人青年團員等參加し隊前より公設運動場において對抗演習終りて同五時より一同を小學校に招待し歡迎會をひらき盛會裡に同七時散會したが今回の全隊における耐寒行軍は松汀里において全くをはり午後八時半發列車にて大田に歸隊した（松汀里）

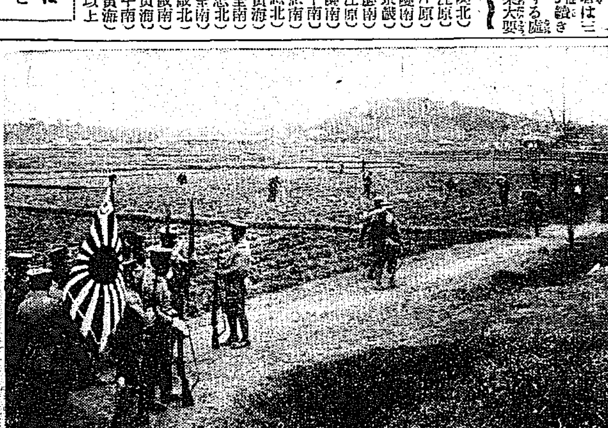

慶尚北道

市街地稅の 改正
來年度から實施

市街地稅の改正については昭和三年來これが補正調查中であつたがいよいよ本年度末をもつて完成をつげるので來年度から實施することとなつたが、本道では大邱、金泉の二ヶ所並びに他市街地として浦項、慶州面、安東面、尙州面も改正をみることとなつた（大邱）

地方集會

▲佐々木氏張宴 海州面主木主任佐々木一俵氏は八日夜六時から一山樓に於て官民關係有力者を多數招待して宴を張つた（海州）
▲五味全州地方法院披露 八日午後一時より同會議室にて各關係方面及應員を招き午餐會を開いた
▲西本群上全州支社長厄拂 九日午後六時より二葉に官民有志を招じ厄拂ひの宴を張つた
▲湖南トラック運輸株式會社創立披露 十三日午後六時全州二葉にて創立披露宴を開催
▲今井支配人送別宴 大田交友會では沙里院支店に榮轉の今井澄雄氏の送別宴を驛前自由軒に開催

人事

▲千葉木公司理事長 九日夜一週間の豫定にて奉天出張
▲高山安東署長 九日關東廳へ出張
▲門脇勸業係長 十日鳳凰城へ出張
▲稅田本府技師 織物調査のため十日來鄭、平壤、德川、安州各地を視察の上平北へ
▲佐伯驅氏（平北警察部長）十一日初度巡視の森林警務局長を案內して江界、滿浦、楚山、昌城朔州方面へ出張
▲松岡國治氏（平北內務部長）出府中の處十一日歸任
▲高橋新任新義州地方法院檢事 十一日着任
▲平田巖氏（本社安新支局長）九日出社十一日歸安
▲今井澄雄氏（沙里院東拓支配人）十三日特急大田發赴任
▲高橋正氏（大田郡守）十二日公州へ出張
▲高橋健氏（大田東拓支配人）十二日奉天より着任
▲南軍司令官 步兵第八聯隊の滿總方面に於ける耐寒演習視察の途次二月十一日來浦り山旅館へ投宿
▲鍋島成北消藍課長 八日新臨測候所穀物檢査所種馬所を視察して九日歸城へ
▲戶木田會員母堂訃 大田學校組合會議員戶木田海三氏母堂よし子刀自は病氣療養中の處九日夜長逝十一日盛大な告別式を營む

全鮮名勝地推薦
第三回發表（十三日午後二時半現在）

二三五票	南松亭	（平北）
一一五票	雪嶽山	（江原）
一〇八票	仁川月尾島	（京畿）
八三票	元山松濤園	（咸南）
四四票	平壤牡丹臺	（平南）
三八票	溫陽溫泉	（忠南）
三〇票	碧蹄館	（京畿）
一五票	東萊溫泉	（慶南）
一五票	平壤	（平南）
一四票	朱乙溫泉	（咸北）
一二票	馬山海水浴湯	（慶南）
一〇票	白川溫泉	（黃海）
一〇票	扶餘	（忠南）
一〇票	寧遠溫泉	（平南）
一〇票	白頭山	（咸北）
一〇票	景岩山	（黃海）
一〇票	鎭海	（慶南）

七票	鴨綠江	（平北）
六票	九味浦	（黃海）
六票	長壽山	（黃海）
五票	蝀龍窟	（平北）
四票	大同江	（平南）
三票	朴淵瀑布	（京畿）
三票	道竹嶺	（京畿）
三票	俗離山	（忠北）
三票	統軍亭	（平北）
二票	朝鮮神宮	（京畿）
二票	南漢山	（京畿）
二票	北漢山	（京畿）
二票	明沙十里	（咸南）
二票	鷄龍山	（忠南）

二票	釋王寺	（咸南）
二票	三防	（咸南）
二票	信川溫泉	（黃海）
一票	梵魚寺	（慶南）
一票	界一庵	（慶南）
一票	學士臺	（京畿）
一票	海雲臺	（慶南）
一票	仁川	（京畿）
一票	海雲臺溫泉	（慶南）
一票	七寶山	（咸北）
一票	石湯溫泉	（平南）
一票	龍岡溫泉	（平南）
一票	安岳溫泉	（黃海）
一票	三角山	（京畿）
一票	白馬江	（忠南）
一票	九龍溫泉	（咸南）
一票	伽倻山	（慶南）
一票	江西古墳	（平南）
一票	批杷湖	（咸南）
一票	パコダ公園	（京畿）
一票	通度寺	（慶南）

一票	直指寺	（慶北）
一票	叢石亭	（江原）
一票	江陵鏡浦臺	（江原）
一票	海印寺	（慶南）
一票	奬忠壇	（京畿）
一票	馬山	（慶南）
一票	溫井里溫泉	（江原）
一票	松島海水浴場	（慶南）
一票	乙密臺	（平南）
一票	儒城溫泉	（忠南）
一票	丹陽八景	（忠北）
一票	達泉溫泉	（黃海）
一票	木浦港外	（全南）
一票	水安堡溫泉	（忠北）
一票	智異山	（全南）
一票	細川溫泉	（咸北）
一票	松興溫泉	（咸南）
一票	平山溫泉	（黃海）
一票	臨江亭	（平南）
一票	松禾溫泉	（黃海）

以上

輝かしい自然、美しい山水、總てわが朝鮮の持つ多くの誇の中にその自然美を高唱しうる事はわれ等の喜びとする所であります。けれども、これまでの名所、勝地は全く古人の一部の趣味によつた鑑賞によつて定められたもので到底現代人の滿足する事の出來ないものであります。わが社はこゝに一般公衆の推薦によつて、昭和の名勝地を決定せんため鑑賞局の後援の下に投票を募ることゝなりました。投票方法は既報の通りでありますが更にその一部を詳記すれば左の通りです

一、全鮮の山岳、溫泉、河川、瀑布、絶佳の地、避暑に適したる地、史蹟或は海水浴等の名勝地（但し金剛山と慶州を除く）
二、用紙は官製はがきに限り、一枚一枚と定む（連記無效）
三、推選投票は高點順に審査をなし順位を定む
四、締切は二月二十八日正午まで

右に依り審査決定したる『全鮮名勝地』の投票者には三百名を限り本社より記念品を贈呈する。又別に第三等賞まで賞品を贈る（何れも抽籤に依り定む）

登錄商標

龍角散の三大特長 藥質・製法・藥効 臨床實驗 最高名藥

龍角散

（龍角散を必ず服用すべき人々）
一、たんにて常にゴホンゴホンと惱む人
二、ぜんそくにてゼイゼイと息切する人
三、せき頻りに出て夜オチオチ眠り兼る人
四、流行性感冒より起るたんせきの人
五、肺病にて常に力なきせき出づる人
六、たん臭氣を帶び時々血の交る人
七、音聲のかれ又は咽喉のいたむ人
八、百日せき又ははしかせきの小兒
九、其他呼吸器疾患のあらゆるたんせき各症
如何ほど隨性にても凡そ一二週間續けて用ゐらるれば其效果顯著なり。

定價
四日分 三十錢
八日分 五十錢
十八日分 一圓
四十日分 二圓
六十五日分 三圓

東京市神田區豊島町
本舖 藥劑師 藤井得三郎
振替東京九一番
電話浪花 一四九〇二 八〇二五番

▽全國各藥店にあり△
僞造品あり藤井の名義に御注意を願ふ

たんせき ぜんそく

龍角散は何故好評か？

世間に鎭咳藥は澤山ある。然し龍角散は、長き間一店一藥の節を保つて、この藥一つに有ゆる研究を捧げ來つたもので、臨床醫學上の實驗は勿論、千數種の藥質を選ぶ迄に於ても各々最高の品質を撰へ、

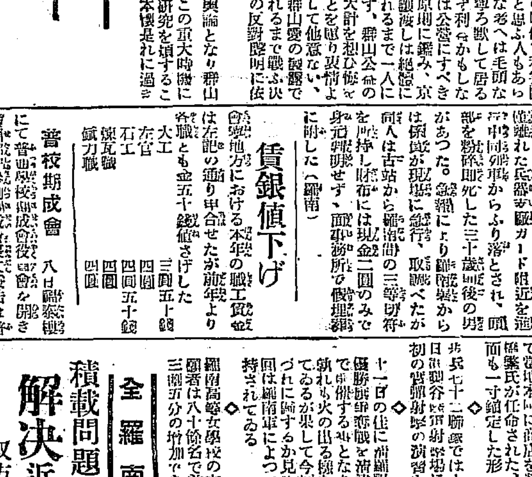

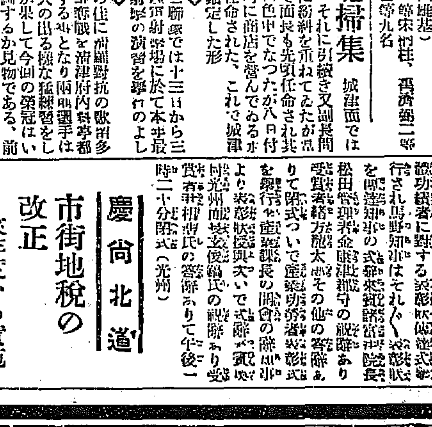

上圖 龍角散本舖附近

製法は眞に理想的に完備して居り、藥業界醫藥の的となつて居るのである。況やその藥効に到つては既に定評のある處で、龍角散の名を知る程の人で、咳嗽を鼻炎や結核性にコヂラせるやうな人は斷じてあるまいと思ふ。それ故痰咳喘息に陷つたら必ず迷ふ事なく龍角散を推定さるゝ事をお奬めする次第である。

78—11

平安北道

不良分子の跳梁も少ない
國境の初巡視に 森岡警務局長來る

森岡新警務局長は十日夜京城發國境初度巡視のため平安北道に向つたが途中平壤まで出迎へた佐伯平北警察部長と共に新義州驛に下車それより道差向けの自動車で江界に向ひ滿浦より江岸道路を自動車で楚山碧潼昌城朔州義州を一巡して十五日に新義州に歸り一泊の上龍巖浦および多獅島等を視察して十七日京城に歸任の豫定であるが途中まで出迎へた記者に對して左の如く語つた（新義州）

着任初めての視察で國境は全然初めてである今回は江界滿浦から下流だけ視察し上流はこの次ぎ咸南の方から這入つて來るつもりである、この頃でもすでに寒氣が激しい際だから奥地はもつと寒いであらう、しかし不良分子も、あまり最近は跳梁せぬ際だから幸である隨りには或は都合によつて平壤にも寄つて行くかも知れない、思想方面も觀察するが學生騷動だの大事件など別につまらぬ騷動で大したものでない

明るい感じ 橋本檢事來任

新義州地方法院次席檢事橋本恒五郎氏は十日來任したが同氏は語る「國境だけに新義州に來ますと旅行の感じがします然し御當地は思つてゐたよりも遙によい町で明るい感じがします」（新義州）

峻嶺で攻防戰 新義州守備隊の行軍

新義州守備隊では十二日から二泊の行軍をなすが第一日は龍川郡揚市に露營し第二日は義州に至り十四日歸隊の豫定でこの全行程二十二里あり特に白馬山を越へ連日攻防演習を行ふことになつてゐる参加者は片山隊長以下四十五名（新義州）

昌信養老院へ御內帑金

紀元節の佳節に御內帑金を下賜せられた平北龍川の昌信養老院は同地の篤志家李昇鎮氏が去る大正七年私財四萬圓を投じて設立したもので六十歳以上の扶養者なき老人を養つてゐるが現在は十一名を收容してゐる（新義州）

九頭を撲殺 義州郡の牛疫蔓延

義州郡に發生した牛疫は益々蔓延しすでに十三頭の發生を見たが、九日更に批峴面にて九頭の感染牛を發見直に撲殺したが容易に終熄の見込みなく石川知事は十日つけをもつてこれが防疫に關し告諭を出した（新義州）

鎭平銀手渡 二月十三日

限の受渡左の如し

▲賣方　大島四一、〇〇〇兩、儲蓄公司一二九、〇〇〇大森四、〇〇〇小林六八、〇〇〇天利公司三、〇〇〇恒順隆七八、〇〇〇協興銀號一〇、〇〇〇計三三三〇〇〇

▲買方　原田六一、〇〇〇兩、大利公司一〇五、〇〇〇大昌七四、〇〇〇德泰公司九三、〇〇〇、計三三三、〇〇〇

受渡値銀壹兩につき金九十九錢右代金參拾貳萬九千六百七拾圓也

平安南道

卅三名出所す 拘留中の崇專生

平壤警察署では拘留處分が平壤刑務所へ委託してゐたもの、內崇專生三十三名を十一日午前十時假出獄せしめ平壤署で佐藤署長、崇專校長マッキューム氏より懇篤なる訓示を與へそれぐ\引取らしめたがこれ等の學生は當局の誠意ある此の措置に對しいづれも感激してゐた模樣であつた。かくて拘留中であつた學生の內大部分は假出獄を許され殘るは僅に數名となつた

小使の持ち逃げ

平安南道龍岡郡池雲面新任地へ赴任…公立普通學校小使朴成煥(二二)は去る八日校長から郡廳へ持つて行くべく命ぜられた公金（授業料）二百十二圓余を拐帶行方を晦ました、滿洲方面へ高飛びしたものらしい

可愛い藝術 平澤校の唱歌會盛況

…平壤公立普通學校は十…日午前十時より官民有志…参列の上紀元節の拜賀式を擧行した、なほ正午よりは同校で紀元節…奉祝唱歌會を擧行したがこの日各兒童達の父兄姉は勿論學校組合議員こゝに加はり有志等の多數参觀あり、四十八種の催し物は可愛い兒童達の熱心で巧に演ぜられ盛會裡に午後四時過散會した（平壤）

平壤の建國祭

平壤府における建國祭は十一日午前九時から平壤神社境內廣場において官民約…名参列の上一同東方に向つて遙拜、『君ケ代』のラッパ吹奏裡に大國旗は高々と揭揚され一同君ケ代を合唱、司會者大島平壤府尹宣誓文を朗讀し一同遙拜殿前に…し園田知事の發聲で天皇陛下萬歲を三唱、『君ケ代』のラッパ吹奏裡に國旗は降下一同之に注目敬禮し同九時四十分閉式した（平壤）

西鮮麻雀大會

平毎、釜…主催第一回西鮮マーヂャン大會は九日午後一時半分から平壤櫻町…會館において開催、參加者一百八名大接戰の後遂に義州の…氏が一等を獲得以下五十二等まで入賞それぐ\賞品を授與され同十時過ぎ散會した（平壤）

忠清南道

江景の建國祭

江景紀元節の拜賀式は小學校講堂で午前十時から全生徒および官民多數の參列者あり武藤校長の式辭等あつて午前十時三十分散式裡に終り引續き同校々庭において建國祭擧行以上面長は建國祭の由來を述べ、君が代合唱と共に大國旗は武藤校長の手にて徐ろに揭揚せられそれから面長の大日本建國祭宣言朗讀、閔郡守の發聲の下に萬歲を唱へ午前十一時に終了した

天安雜俎

◇天安の紀元節は前日來の寒さで人の往來は極めて少なかつたが午前中に小學校普通學校にて又天安神社大典寺等にも嚴肅にお祭りを行ふ

◇天安郡守趙駿九氏が退職に付十四ケ面長並に郡廳員やら吏等有志やら送別會を催し二月十日午後四時にて天安引上げ官民の送別多かつた

◇京南線竹山は米の竹山と鳴つたが本年は出穀數甚少なく米價低下にて品質も悪しく物スリ筒も休業だが往川安城の各驛共に賑わしく引き合はぬため余く賑動機も稀川し盛なり

◇道評議員選擧の候補者逐年增加し天安郡七名に對し牙山郡も六名と聲名し牙山の…氏…陽…相李…鎬…新…仁永氏等なり

滿洲

テラ錢を捲き上ぐ

大孤山警察署長周殿奎は四正月をあてこんで市內に賭博が增加した所よりそれが嚴重取締を行つてゐたがその際各所でテラ錢を捲き上げ合計八百三千圓を着服した事實判明し町民は激昂して郡當局にその處罰方を申請した（安東縣）

安東氷滑納會

延期となつてゐた安東スケート納會は十一日のコンデイションの具合により午前十一時より鴨綠江リンクで盛大に擧行する事に決定（安東縣）

黃酒の香 黑狂子

◇森岡警務局長の初度巡視は新義州から江界まで一日行程とは驚いた程

◇隨行の鈴木課長『私は今度の局長まで四代勤めます』

◇第一線より第二線第三線が最も重要な所だよとは藤原平南內務部長さんの話

◇そんなに豫算はけずられなかつたよ十六萬圓の乾繭所もね成功するし藤原さんの氣焰頗る大に大に揚がつてゐる

◇それは君豫算削減の議の出る前に出したからだよ。おそく出したものは損サとは松澤平北內務部長さんのやせ我慢？

◇初巡視の石川知事さんサーベル出の似合はぬ温厚な人だ平民的でぶらない職人の樣な人だと頗る好評

◇邪心や殿成のない眞の實施は共にしみての嬉しい態度を過ぎた職辭は鱗味が濃い

ラクトーゲン

實際から見た 赤坊健康法

一、新鮮な空氣は無形の榮養である
二、日光は惡魔を退治する良藥である
三、滋養に富める榮養は抵抗力の源なり

生後五六ケ月頃までは母乳で育てるのが第一でありますが母乳不足の場合にはラクトーゲンで育てるのが第一であります。五六ケ月以後になりましたならたとひ母乳が澤山ありましても補助榮養としてラクトーゲンを與へ時々果汁を與へて行きますれば必ず赤坊は健康に育つものであります

お母様の爲に―育兒法の說明書進呈

日之出子供乳瓶に就いて

此圖に示す瓶は、多數小兒科專門醫師大家の御指導によつて製作した最新のものであつて世界中最も優秀な哺乳瓶であります、此乳瓶をお用ひになればお乳の分量や與へ方が一目瞭然であります

定價 送料共四十錢

有名藥店に販賣す品切の際は左記へ送金直接申込あれ

粉末純乳ラクトーゲン・醫局飲料パービス　發賣元

乾卯食料品株式會社

本店　大阪市東區伏見町二丁目　振替口座大阪六六六六七番
（支店　東京市丸ノ內ビル三階）

3-2-G

眼科病院や醫院で ナゼ目を洗ふ事に重きを置くか？

學者の研究に依り、洗眼薬で目を洗へば目藥の効力も增進し眼病が合理的に早く正しく治る事が解つてゐるからである

眼科專門大家推奬

醫學博士　河本重次郎氏
醫學博士　小玉龍藏氏
醫學博士　松岡與之助氏
醫學博士　三宅良人氏
醫學博士　中山岩之氏

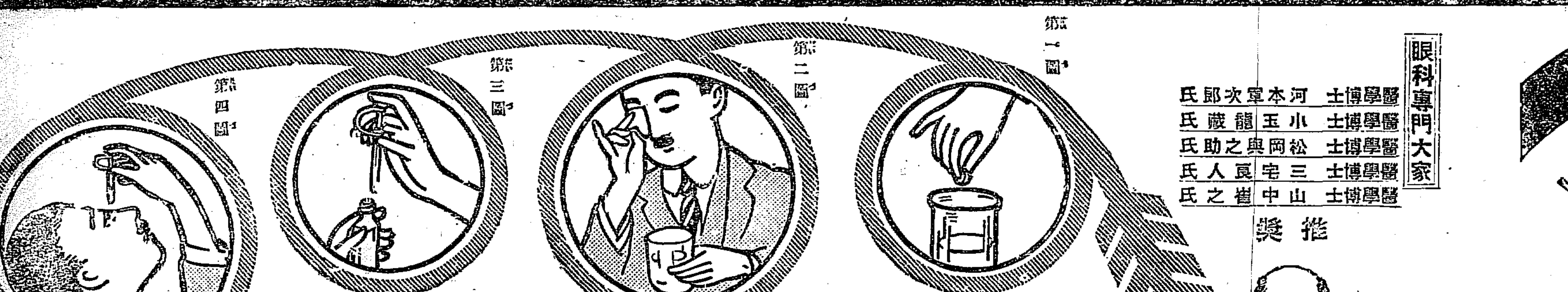

洗眼薬と點眼薬の揃つた眞正の眼科薬

大學目薬

（一瓶毎に大學洗眼薬添付す）

合理的眼病治療法

1、「大學目薬」の箱の中には「大學洗眼薬」も入れてありますから（第一圖）の樣に「大學洗眼薬」をコップの湯の中に落して溶します　即座に溶けて此處に理想的の洗眼液が出來ます（溶かす湯の分量は添付の說明書に委しく書いてあります）

2、次に（第二圖）の樣に淸潔なるガーゼ、脫脂綿、又は晒木綿等の布をその液に浸たして反復し目を洗ひます「大學洗眼薬」は巧みに目の中を消毒し汚れを洗ひ出し、腫脹を散らし、痛みを止めるキキメがありますから、洗つた後は誠に氣持よく目の中が生き返つた樣に思はれます

3、斯うして目の中をキレイに掃除してから、第二段の點眼に移ります　それには（第三圖）の樣に獨特のポンプ式點眼器が添へてあつて「大學目薬」を正確に一回量だけ吸ひ上げる事が出來ますから、無駄がなくて便利です

4、そして（第四圖）の樣に「大學目薬」を目の中に點滴し込みますと、目薬は目の中の隅々まで完全に行亘つて、前に「大學洗眼薬」で洗つてあるのでキキメも一層引續いて早く

トンホーム、はやり目、星目、打撲目、かすみ目、血目、疲れ目、のぼせ目、やに目、其他の諸症に合理的に正しい効力を現はすのであります

5、この樣にして「洗眼薬」と「點眼薬」を使ふ事が、眼病治療の眞正な方法であります　論より證據、どこの眼科病院や醫院でも、學理的に最も完全な正しい方法と認めればこそ、必ず「洗眼」と「點眼」を實行してゐるではありませんか

藥價

「大學洗眼薬」の添へてある「大學目薬」（各藥店に販賣す）

小瓶	二十錢（何と安いではありませんか）
中瓶	三十錢（藥液は二十錢の約二倍量）
大瓶	五十錢（藥液は三十錢の約二倍半量）
德用瓶	壹圓（藥液は五十錢の約三倍量）
小兒用	二十錢（これにも「大學洗眼薬」添付）

大學洗眼薬

（別にこれのみ發賣して居ります）

「大學洗眼薬」は、學界に於て硼酸より遙かに強力なりと認められてゐる收斂防腐殺菌新薬ノイホルミチンを原料として特殊の方法を以て易溶性の錠剤としたものであります

「大學洗眼薬」で目を洗へば、忽ちその液が濁るので知れる通り、目の中を消毒し不純物を巧みに洗ひ出し、炎症を和らげ腫脹を散らし、痛みを止める事、實に不思議と云ひたい位であります　誰でも洗つた後の液が余り濁つてゐるので、こんなに目が汚れてゐたのかとビツクリします　それと共に今まで感じた事のないスツキリと目が生き返つた樣な氣持よさに二度ビツクリします

故に、「大學洗眼薬」は、目薬が充分よく効く樣に目を整へるため使はれる外、目の抵抗力を強くし、眼病を豫防し、目の美しさを增す爲め缺くべからざる必要品として盛んに用ひられてゐます

▼發賣●十錠入＝十錢　廿一錠入＝廿錢

大阪北濱一丁目　參天堂株式會社

248

驢馬——麻生豐氏筆

イギリス贔屓の話

佐藤清

イギリスの女房たち主婦たちが料理が下手であるといふことは、フランスの女房たちやイタリアの主婦たちからしば〱聞かされる話であるが、これについてはイギリスの女房たち主婦たちの方でも何の抗辯もいはずに自分から認める事實のやうである。料理の上手下手は畢竟するに味覺の鋭鈍の問題である。だから大體において、イギリス人は味覺が鋭敏でないといへるであらう。イギリスの女はジャガイモの切かたさへ知らないとはいはれてゐる。だが、これについてはイギリスの國情を多少斟酌してやることが必要のやうだ。イギリスは農業國ではない。どこへいつてみたつて菜蔬や田畑が見當らない。みえるものはみどりの牧場だけである。ジャガイモのはしくれまでも輸入品であらうと思はれる。イギリスの女が、農産物の豐富なフランスやイタリアの女に比べて、ジャガイモの皮のむき方さへ知らないと批難されるのは多少の理由がないわけではなからうと思ふ。

だが、二食に馴れたフランスの生活から、ロンドンに來て生活して見ると、朝食の豐富なのに滿足を感じない人は少いだらう。イギリス人は朝八時九時の間に、多量のポリヂと稱するカユに類する一皿を平らげる。ボイルド・エッグ二個。ベエコン又はソーセジ數片。生パンに加ふるにトースト數片。それに紅茶をうんと飲むのである。これだけの腹をこしらへて彼等は十二時まで働くのである。彼等は腹ごたへがなければ働けない。又、腹ごたへがなくなるまで働けば恰度十二時になるのださうだ。そして彼等はよくマーメレイドとか、ジャムとか、さうした甘いものを多くたべる。又、イギリスのナショナル・ビヴエレヂ即ち國民的飲料は紅茶である。フランスのワイン、ドイツのビールと對比して、何たる節慾な加減であらう。それはいづれとしても、美食において失つたイギリス人は、他において、例において、その補償を得ようとしてゐるやうだ。

かういふ風に十二時まで働いた彼等は、大概みな市內各所に散在してゐるレストランで晝食をとるのである。僕は今こゝにそれ等レストランの階級についてかれこれ論ずるひまがない。たゞ一つイギリスの給仕女とフランスのそれとの間に見出された特徴について一片の暗示を得たことをつげよう。

フランスのレストランでは給仕人が二三人のお客の注文を同時にとつて、同時に二三人にサーヴすることを僕は認めたが、ロンドンの給仕女は一人の客の注文をとるだけで同時に二人も三人もの注文をとつて、同時に數人にサーヴすることが絕對にない。いくらお客が一ぱいでも、必ず一人一人の注文をすまさなければ給仕人は他の客へ廻つてゆかないのである。そして客は給仕人がくるまで默つてまつてゐるのである。そして卓をたゝいたり、物を鳴らしたり高聲を出したりして、給仕人に呼びかけるお客は一人もないのである。少しくらゐまつてゐるのは當然である。給仕人は決して客を忘れやしない。他人がすめば必ずやつてくるのである。そして晝食の時間は休憩の時間である。何を苦しんであわたゞしく喧噪を極める要があらう。そして客一人に給仕人一人の場合、注文の間違ひは絕對に起らないのである。

午後七時乃至七時半は夕食の時間で、家族全員が顏をそろへる時である。デンナといふのがそれである。（たゞ階層には晝食がデンナである。）そしてこの食事時間に最も大事なことは無駄話をすることである。口おかずに何かかんかを話してゐなければいけないことである。用のあることだけ話すのは話ではない。無駄話をすることが本當のほんとの話であらう。食事中無駄話をする能力がない人はデンナに出ることを用心しなければならないのである。哲學者がデンナの間に哲學を持ち出し、宗教家が宗教を持ち出すのは禁物である。新聞記事か、商賣の話か、更に無駄話をすればいゝのである。だまつてしまへば、デーブ・スインカなんかとひやかされる。ひやかされて、おこるなら猶いけない。食事は樂しく、快活に、爲されねばならない。數人だまつて食事をするくらゐ消化を害することはないであらうことは自明の理だ。僕は、故夏目漱石氏が『文學論』を出版したとき、その序文の中にしきりに英國で虐待されたといふやうなことを書いてあるのを讀んだことがある。夏目氏は當時ひどい神經衰弱にかゝつてゐたのだから、別問題であらうが、僕が知つてゐる人々のうちにも同じやうな不平を訴へてゐる人々がかなり多い。相當英語に熟達してゐる人でありながら、食事のときにわざと默つてゐるやうに見えるほど何もいはない例を僕はときどき發見した。そんなつまらんことを、しやべつたつてどうなるかといふ考へが主要な原因らしいのである。僕は、さういふ場面を見る毎に、いつも『イギリスで受けた虐待』と『食事中の無言の行』とを結びつけて考へないでゐられなかつた。今度は少々ひいきの弱い話しになりさうである。僕も下らぬムダ話をしたやうな氣がする。何かもつとほんとの意味でのイギリスびいきになるやうな話をしたいものである——二月八日夜——

◇◇

ここに立つつわれをかこみて垣をなす大畑のはてはほろゞろしけれ　本間百合子

◇◇

有島武郎と芥川龍之介と （二）

圭四郎

それ自らにおいてそれ自身を否定する矛盾を含むこと——人はこれを嚴密に歸謬的と說明するまさに歸謬的である。思想史の說明としては私もこれに異論はないだがそれ自らにおいてそれ自身を否定すべき矛盾を含むとはこの矛盾にとつて生きつゝある生ける人間にとつては常にこの矛盾の意義——この矛盾を止揚すべき統一が與へられねばならぬではないか。問題はこゝにある。しかもこの意義が見出だせなかつた時、または見出したとしてもこの意義を意味づけるべき具體的形態をとり得なかつたとき行くべき道はたゞ一つである。それはニヒルの道である、その結果は人生の行きづまりといふやうなことになつてくる。自然主義はこの意味においてたしかに躓きがとれなくなつて來たのであつた。結極これはその識するむじゅんを解消すべき打開の道が見出だせなくなつて來たのだ。どうにもならぬこの袋小路を脫排すべき道——それは新寫實主義の提唱する社會的人間、階級的人間の發見によつて打開されたのであるが、新寫實主義による自然主義においてはた〱『沒理想』に終るより仕方がなかつた。これを一面よりいへば、そしていさゝか皮肉の言葉をつかふと『崩壞』であり『沒落』であつた これはなんでも廢墟で片づけやうとする社會學者のいひ草ではある。がしかし自然主義の崩壞沒落はロシア帝政がひつくりかへつたりナポレオンが島流しにされたりしたやうな悲壯な感情を伴ふロマンテイツクではなくて慘虐は細々とつゞける蠟燭の燈が將に消えんとする時の如く哀れにも慘めな姿であつた。そして恰もこれは有島の死體からウジが湧いて發見されたり芥川がベロナール一實は猫いらずかカルモチンならなはこの場合によく適合するのであるが——で死んだことはじつにこの喝物入りの『沒落』の現象形態であつたのである。私は古臭いかびのはえたやうな自然主義論などを餘りにながく振舞はすことを恐れる。これにも拘らず敢てしたといふのは思想史上において自然主義がなしたやうな矛盾がこの二人の思想の中にやゝ類似してあらはれてゐることを知らんがためなのである。

さて親愛なる讀者よ?

モダンエーヂを特徴づけるものは何であるか。?キャフェであり、シネマであり、クララ・ボウであり、ジョージ・バンクロフトであり、ジャズであり、マネキンであり、圓本であり、ダツチカツトであり、ラツパ・ズボンであり、そしてマルクス、エンゲルスであり、スターリン、ブハーリンである。うぬぼれ強き先覺の士はこれを大別してアメリカニズムとルシアニズムとに分けて說明する。しかしこれは所詮正眞正銘のところ『沒落』のやうな景氣のよさそうな合言葉でしかないのだ。少くとも私にはこれほどにしか響かないのだ『現代はテムポとスピードの時代ですね』とひなとを婦人雜誌の廣告とともにいひ得る階上で知識階級讀者の反面において私が

餘燼

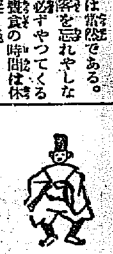

モダン文藝雜誌として獨自の立場を示してゐた『近代生活』は本年に入つて益々その本領を發揮すべく同人間の『爽雜物』を一掃することに決定。そして平林初之輔、大宅壯一、高田保などゝいつた左翼的な色彩をもつてゐた諸君が袂をつらねて退部に及ぶこととなつた。そのあとは岡田三郎、淺原六郎、楢崎勤、嘉村礒多 などゝいつた『十三人倶樂部』の諸君がオールド・モダニストの中村武羅夫君采配のもとに、徹底的なモダン編輯ぶりお目にかけることになつたといふが、中にはいくらモダンでも中村老が乘り出してはなどと陰口をたゝいてゐるものもあろ。

宗教博覽會

照明裝置を應用して地獄極樂館も設置

今春三月八日より五月六日まで京都市岡崎公園において開催せらるゝ宗教大博覽會はその後準備着々と進捗し全國的に多大の期待をもつて迎へられつゝあるが同博覽會中呼び物の一たるべき地獄極樂館についてその表現を如何にするかは同博當事者の最も苦心するところであつたがすでにその考案も設計なりて數日前いよ〱着工、大體の骨組も出來近日中に完成せしむべく晝夜兼行で努力してゐる。今その概要を聞くに

◇極樂館◇ は第二勸業館內東部をこれに充て佛說に基づきたる極樂淨土の景觀を現出し別にその後方に續いて西國三十三所の觀世音靈場の縮寫を作製し堂の一堂宇中に市內各寺院中の協讃による御詠歌額を設け、更に同模型に隣接して奈良大佛殿にかゝる繪巻の八相模型の大模型を陳設する筈である。右諸模型は同寺にても三年を費して漸く完成せしめたもので今回同時に同博覽會のために出品展示することゝなつたのである

◇地獄館◇ は同じく南館の東部をこれに充て東西兩洋の地獄觀を表現しその規模も極樂館に比し大仕掛に設けられる、即ち西洋の方はダンテの神曲によつて第一地獄無間地獄より第九地獄叛逆罪に至るまでの各地獄相を延長五十間にわたる大洞窟中に現はし入口の門壁にはダンテの倫理觀による神曲三界の鳥瞰圖を掲げて參考に資し又東洋の方は佛教に因む八大地獄を綜合して順序よく六間幅十二間の洞窟裡に收める設計であるが東西兩地獄共にその背景および照明裝置はそれ〱專門技師をして擔當せしめ、低級の興行物のそれの如き色彩と光線の利用によつて陰慘凄寥に陷る刺戟物を避け主として色と光線を現代人の鋭敏なる感覺に訴へて自ら靈的教化の目的に副はしめんことに努めるはずである

◇藝術館◇ 前記兩館觀覽の順序はまづ極樂館より地獄館に入り最後の藝術館の布教所に導かるべく、同館にては宗派各宗より選擬せられたる布教師が日々聽衆に各種講演を試みるといふ

海外に輝く 日本の誇

ゼネヴァ平和會議の際西園寺公の秘書として活躍した松岡新一郎氏、その後外務省の要路にあつたが、現在では佛、伊、白等の諸國を巡遊してゐる。

その松岡氏が、先般イタリーでローマ法王に謁見を許された折、謹んで講談社發行の九雜誌を獻納したものだ。

◇ところが法王は殊のほか御喜びになられ、非常な御賞讚、中でも「少年倶樂部」は歐洲でも稀に見る優良な雜誌であると激賞されたさうである。

◇この事を見ても日本の雜誌の驚異的な躍進が分るが、最近の雜誌界や印刷界が、長足の進展をしたといふ事實は認識されてゐる譯。殊に「少年倶樂部」の如きは、キングに次ぐ大部數を發行し、海外にまで、その名をうたはれるに至つたことは、發行所講談社の名譽もさることながら日本文化の大なる誇りと稱すべきであらう。

戰爭が生んだ 運命秘話

歐洲戰爭當時、敵彈に重傷を負つて倒く死すべかりし命を、看護に甦生の日を迎へたが、恩を返さうとした上官はかへつて戰死者の列に入つてゐた——

かうした物語りは、戰場には珍しいものではないかも知れない。が、二十昔の恩義を忘れず、せめては遺族にと、捜ね求めた今日、由もない彼等の行方を尋ねてゐるといふのは、人情紙の如しといはれる現代に珍しくもまた奇しき實談中の實談といふべきである。

しかも、尋ね出された遺族といふのが、戰友の一人娘で、我子の最も親しい戀愛生であつたといふに至つては、人間の縁の神秘さに思はず襟を正さゞるを得ない。雜誌『富士』三月號の大倉桃郎氏の傑作『父呼ぶ子に』はこの人情の最も深奧所にふれた興味津々たる近頃の大讀物である。

カルヴァトン原著 「結婚の破産」（上）

境俊郎

われ〱が從來『性』の問題に對する態度は既にそれを『私事』として、體面上に取あげる必要を認めないといふ傾向にあつた。そして、性の問題は多くの總識はれて來た複雜な心理的作用と經濟的に結びつけられ、歷史的進歩や科學的組織に關する考察を經ないで是正されうるものと考へられて來た。いはゞ、『性』の問題は『人格』の中に捲きこまれてゐたのである。然し近時のいはゆる『經濟不安』が一つの大きな社會的現象として擡頭し來たつて以來、從來存して來たつた態度は誤謬つてゐたことを悟らねばならなくなつたと同時に、むしろ『性』の問題を歷史的進歩や科學的研究の基礎の上に把握しなければならなくなつて來た。この努力は近時日本の學壇でも著しく顯現し來つたが、こゝに紹介するところのカルヴァトン氏著（內山賢次氏譯）『結婚の破產』はとりわけ明快な科學的批判を與へてゐる。

これまでの性及び家庭生活に對する道德律は勿論數千年來の『經驗』の結合の派生ではあるが女性は原始時代の母權時代を止揚されて以來常に男性の經濟的依存者であつた限り『絕對服從』すべきことが信條とされた。それと同時に封建時代に最も顯著であつた『世襲制』の確立並に維持から、性道德は『家族』を中心としてのみ考へられてゐた。即ち妻は夫の家に入ればその家態に絕對服從すると共に三年にして子を生まざればその家を去るといふ點にあつた。いはゞつゝましやかな世話女房たることが女性への必須條件であつたのである だから性道德の根據は結婚といふ一形式において夫婦關係は同時に親子關係と一致するてふ內容にあつた言葉を代へていへば結婚は同時に種族保存——子を生むといふ目的を有するものと運命づけられてゐたのである そうであつた限り結局『結婚』は『家族』から誕生したものであつて『家族』が『結婚』から誕生したものではなかつたのである

併し所謂『產業革命』の洗禮を受けて以來の世界は主要動現として機械時代となり、それは主要部現として機械工場生產制度を伴ひ、それは必然に『家庭』の女性を『社會』——產業內にひつくるめてしまつた。この女性の社會的進出は何を結果せしめたか。著者はかう答へる。即ち產業は彼女を機械運轉の世界の旋渦中に吸ひ込み最初彼女の熟練と才能不足は彼女を歸屬せしめたが、漸次熟練して彼女の手腕は確立された。また女性の間に教育の普及すると共に、婦人は經濟界及び產業界に益々主なる仕事を引き受け、遂に彼女は工場勞働者、速記者、教師、政治家、演說家、辯護士、醫師となり、實に男性の爲し得る殆んどあらゆる職業に入つて來たのである。この靜的な母の生活から動的な社會生活への變化は女性の生存觀全體を革命したと。かくして女性は男性の服從關係から『獨立的地位』を獲得するに至つた。そこに從來の服從關係から派生された道德律に從ふことが出來得なくなるとは當然である。性道德に於てもまた然りである。

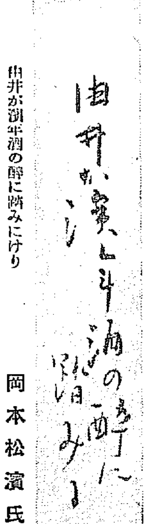

由井が濱平潟の酔に踏みにけり

岡本松濱氏筆

本社主催第一回全鮮俳句大會兼題句集（約二千句）を纏めました

句集朝鮮（俳句篇）

二月十五日頃發送する豫定となりました。就いて代金未拂の方及び新に購入御希望の方は至急郵稅共金五拾六錢御送金を願ひます。

京城日報社 文藝部

學藝界

◇無產婦人藝術聯盟 强權主義否定、男性淸算、女性新生の標語を掲げた、同聯盟は望月百合子、八木秋子、城しづか、竹內てるよ、野村考子、平塚らいてう、高群逸枝ほか十八名によつて結盟、東京市外上荻窪二六九に本部をおいて雜誌單行本、パンフレツトの發行のほか社會問題調査、研究、講演その他の事業を行ふべく、全國各地に支部を設置すると

內田君

◇內田井久氏 去月下旬から關西方面旅行中のところ十一日朝、夫人帶同來城

◇南山吟社例會 十五日午後六時半から府內表參道御成町、町內集會所にて開催、兼題『京城名所詠込』一人三句當日持寄りの事、會費不要、各題天地人賞を呈す、時に初心者の出席歡迎

君の煩悶 五日で一掃
絕對有効 りん病 せうかち 五日分壹円
ルーベリ
大阪市南久太郎町堺筋 竹村製劑所 發賣元 竹村幸次郎 振替大阪三二六〇番 全國到ル處ノ藥店ニアリ

セキトメ ボンシン
寒い朝冷たい夕 のどを保護する せき止めの良藥
全國各藥店にて販賣
東京 體和光堂 大阪

ノーシン！ ノーシン!! 頭痛にノーシン!!!

內科胃腸科 腦神經病 北島醫院
京城本町四丁目百五十五番地（電話本局三二七四番）

タバコのみの 齒磨スモカ
あきしまの大和ごゝろを人問はゞ 朝日に使ふスモカはみがき
定價 十五錢
345

急告
官製の人蔘エキス『蔘精』御買上の節は、赤い丸的入胴の御紋章、總督府專賣局封緘に御注意を乞ふ
京城 貴生堂

補血強壯增進劑 ブルトーゼ
病源は遠し
故に吾等は常に病源の侵入を未前に防止し得る强健なる體軀を養へ……即ち
血殖し肉肥せ
……ブルトーゼは服用直ちに血となり生體の新陳代謝を旺にし諸病症に對し抵抗强力なる體軀とす
健康素なり
▼ブルトーゼには體質と症狀とにより用途を異にする原味・アルゼン・ヨード・キナ・グアヤコールの五製劑あり
B—207
大阪道修町二 藤澤友吉商店

逡巡 躊躇はあなたの損失！ 今！ 直ぐ赤玉飲まるべし 而して 大いに肥らるべしです
美味滋養ぶどう酒 赤玉ポートワイン

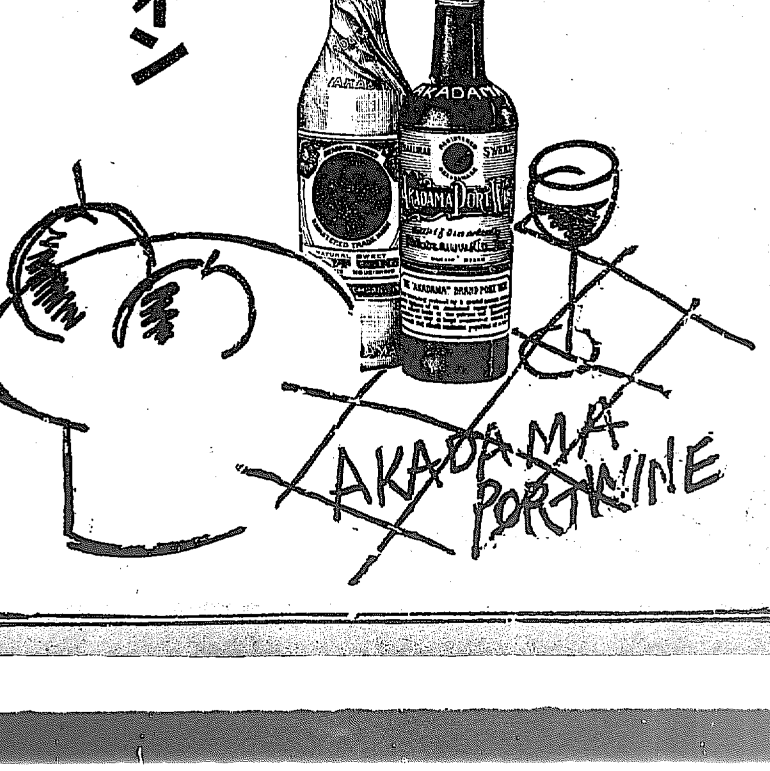

44

珍藏品展に就て
『第一日は浮世繪と版畫』

本社主催珍藏品展覽會は十五日より開催の豫定であつたが出品物の搬入、整理等に相當の日子を要するので來る二十一日より開催する事に變更した。しかして出品物の搬入は十八日より會場に於て受理する事となつた。出品物の範圍はかなり廣汎に亘り、點數も多いので毎日陳列替へを行ひその出品目録の如き細目は其都度本紙上を以て發表する事にするが第一日の二十一日は浮世繪、版畫の豫定である

圓タクが不景氣で困る
朝博景氣も續かず 車體は良いのだが……

昨年秋の朝鮮博覽會當時府内各所に簇生したタクシーの成行きについて一般では注目してゐたが、その後深刻な不況に直面して何れも經營難に陷り、今やタクシーは非常な受難時代に遭遇した。即ち博覽會當時タクシー一臺の稼ぎ高は一日最高四十五圓最低三十円を下らない有樣それでも客を收容しきれぬ狀態でタクシーは何れも有卦に入つた觀があつた、このためタクシー業者の簇生を見、京城府内に一時は六十四軒の自動車屋を出し自動車洪水を見るに至つた然るにその後乘客はいちぢるしく少く自動車協會などを組織して從來の同業者競爭を避けてゐるが、それでもなほ經營は苦しくなるばかりで遂には新京タクシー、巴タクシーなど閉店するに至つた。このほか現在營業してゐるもので内部は火の車で、ガソリン代の支拂も困難なものや、月賦で仕入れた自動車を差押へられたものなどが多く、現在のまゝでは到底營業を繼續出來ぬ有樣である。このため車の整理や新營業方法の建直しに腐心してゐるが、車の整理は、使用してゐる車がクライスラー、エセックス、ビュイックなど高級車が多いので地方への賣却は値段が折合はず不賣に終るものが多く、營業方法としてイロハ自動車が三月一日から新付オートバイで京城驛前五十錢タクシーをはじめることになり注目されてゐるが、これ以外は目下の處經營的よい方法がない模樣である、又南山、朝鮮、スタータクシーの如く各自車を持ちよつて合同して經營してゐるが、これも成績がよくないといはれてゐる某自動車屋の洩らす所によれば現在の自動車一臺一日の收入は最高十四五圓、最低十圓位で、中には十圓以下の店もあり、採算方面からいへば殆ど話にならぬ流れ方であるとこぼしてゐるが、しかし花時になると自動車は忙しくなるので、現在では專ら花時へ期待をつないでゐる

三木氏再度召喚さる

【東京電話】東京市會疑獄事件最終訊問で十一日召喚された三木武吉氏は十二日午前九時十五分再度の召喚を受け同十時から東京地方裁判所大塚豫審判事の訊問を受けて居る

禁酒國だから酒に不自由なし
アメリカ人の呑む酒精が年額一億圓

【シカゴ發聯合】禁酒、禁酒、禁酒、やかましい禁酒の聲も今は古いもので禁酒勵行の際は徒に酷いおそれは一向に實現されずどんな酒でも欲するがまゝに頗だ容易に手に入り醉拂ひは益々增加し女だてらに強酒をあふつて自動車を運轉する者もあるといふ奇現象がザラである淺ましい。大辻司郎氏は米國を旅行して來て『禁酒國だから酒に不自由はない』と迷句を發した位だが

◇

これにはスッカリ手を燒いた禁酒官憲が調査して見ると酒飲みの多いのも道理、禁酒國のアメリカにおいて年額一億圓といふ大量のアルコールが酒類密造業者の手に入りブランデイやウヰスキーに姿をかへて上戸連の要求をみたしつゝある事實が判明した。そこでこの一億圓といふ莫大なアルコールの量が如何にして需要者の手に入つたかといふ疑問が生ずるワケだ。右に關し米國司法當局が苦心探査の結果、二百餘名の密賣者中の頭株が、ある方面の政治的勢力を利用し公然大量のアルコールを手に入れ秘密に工場でヂン、ウイスキー、ブランデイーといつた酒を密造し法網をくゞつてボロイもうけを爲しつゝある事實が暴露された。そしてこれらの不正は主としてシカゴ市として世界一の稱あるシカゴにおいて行はれつゝある事實も判明し事件の報告書はすでに聯邦檢事局に提出されたから近き將來において不正取引業者の大檢擧をみるべく大官連中にも飛火するにいたるであらうとの評判である

早く〳〵申込みなさい
……今年の入學兒童へ

京城府學務課では府内各公立小學校に新入學生徒の受付所を設けて事務の整理中で受付は本月末までであるが現在受付豫定數二千三百六十一人に對して十日現在で一千十六人が今なほ申込してないので保護者は至急願書を提出されたしと

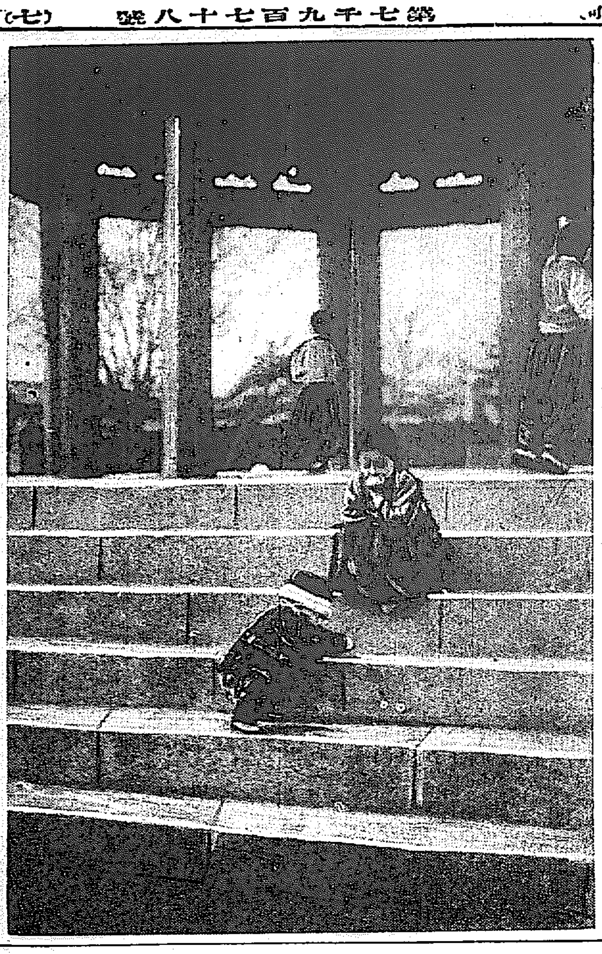

春の公園——きのふパコタ公園にて

米比融和は罷りならぬ
加州で結婚を禁止す

【ロスアンゼルス發電】米國人と比律賓人との結婚は加州法律の解釋上禁止されることゝなつた

この季節には火事が少い
去年の同期よりは損害額も激減

午年は火事が多いといはれてゐたが、火事季節の最高ともいふべき一月の火災をしらべてみると今年は火災件數卅六件（内地側十二件）で損害二萬二千三百五圓、昨年の一月は四十一件その損害十五萬七千六百八十圓の今年一月損害の七倍に上つてゐる。今年は件數においても昨年より五件少く四日元町一丁目にあつた損害七千圓の火事が一番大きかつた。昨年の十五萬と今年の二萬とは話しにならぬ程の相違であるがこれは昨年は一萬圓以上の火事がひきつゞいてあつたこと、これによつて一般府民が火に對する注意をひき起したことおよび防火思想の普及によるものと見られる。次ぎに一月の火災原因をしらべるとまづ第一がオンドルによる原因で、オンドル焚火八、煙突四、過熱一、第二は置き焚火三、煙突二、殘火二である、その他火鉢五、煙草すいがら五、飛火の一で、西大門の放火狂神病者の放火と洗濯屋の乾燥室過熱が一つあつた。なほ消防署では今年の此期的好成績を一般府民に知らしめ無事この火災シーズンをすごすやう防火思想の宣傳をなすとゝもに今後この好成績をつゞけるやうにと意氣込んでゐる

京電の車庫を擴張する

京城電氣會社では今年上半期の豫算に四萬圓を計上して龍山の電車庫を擴張することになり、解氷と共に取掛ることになつた、これはかねての懸案で、現在では約二十臺の電車を留置く設備が出來てゐるが、これを約四、五十臺の電車を留置く設備に擴張し、京龍間の操車を一層敏活ならしめんとするもので、この夏までに完成する豫定で實現の上は電車運轉系統に一大變更を見るはずである

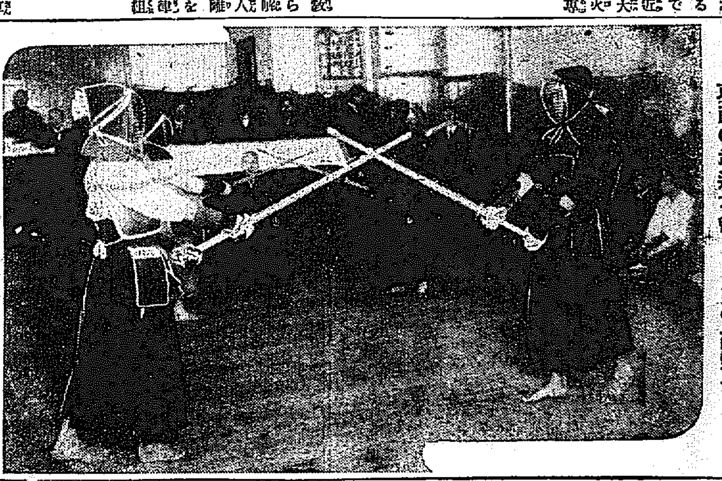

京商の武道大會（きのふ同校で）

選擧違反が減る
六日から十一日までの警保局のしらべ

【東京電話】内務省警保局第二回選擧違反調（六日より十一日まで）は總數十二、京都府、大阪府、兵庫各一件、埼玉三件千葉一件栃木二件三重二件計十一件で第一回分と合すれば二十八件關係人員六十六人で前回の普選における二月十一日現在百十八件二百六人に比すれば非常の激減でこれは主として現政府が買收犯の摘發に重きを置き形式犯は成るべく寛大に取扱はんとする方針に基づくものだと。なほ右の犯罪別にみるときは第一二回累計で戸別訪問四件、買收四件、利害誘導二件、文書違反六件、無資格運動五件、事前犯罪一件、選擧妨害一件、他一件だが右の內買收犯罪四件は全部六日以後であるのは地方政戰白熱化への一徴候である

歸化せぬ者に苛酷な待遇
東寧縣政府から……布告を發したゝめ

【間島發】最近東寧縣からの情報によると同縣政府は昨年九月赤軍の二名口襲撃以來非歸化朝鮮人に對する取締を極め朝鮮人の新移住は勿論親戚から近親を頼よつて來る者など嚴罰に附する樣苛酷な取扱ひを受けるので、到底居住出來ぬと傳へられるがその根據ともいふべきは縣政府の發した左記の布告に禍ひされる爲である

一、非歸化朝鮮人に付與したる糧食、牛馬及耕地は本年迄全部これを返還せしめること

二、非歸化朝鮮人に糧食農牛、耕地を貸與する者はその責任を官に於てこれを沒收す

三、各鄉社長及屯長等はその受持區內における非歸化朝鮮人を調査し速かに境外に退去を命じ若し命に服從せざる者に對しては直ちにその旨縣政府に報告すべし

四、露領より新に當縣內に移住する者に對してはその身元及理由の如何を問はず縣內居住を禁ず

五、前項の者に對しては家屋食料其他生活上に必要なるものを供給し居住上の便宜を與へたる者は重罰に處す

六、親戚又は知人方に來り滯在又は同居せんとする者にして露領より移住したる者なる時は發見次第嚴罰す又其家主に對しても同樣の處刑を科す

七、露領より來れる者にして前項の者の密かに家屋に同住し又これを隱匿したる者は何れも同從の罪を以てこれを論ず

八、何人を問はず露領より當地住朝鮮人を發見したる場合は直ちに境所に退去を命ずべし若し人民の力を以て之れを實行し難き場合は直ちにその事情を具して最寄の警團又は縣政府に報告すべし

鐵舟翁の孫
破産宣告の申立を受く

【東京電報】故山岡鐵舟の嫡孫に當る東京市牛込神樂町二ノ一七子爵山岡鐵雄氏は麻布新堀町水谷捨吉から昭和三年一月二十七日二千四百圓を借りたのが期限に至るも返濟出來ず利子も支拂へず遂に十二日水谷より東京區裁判所に破産宣告の申立をされた鐵雄氏は名家の果てながら差押へ執行の際もどてら一枚あつたのみといふ慘めさであつた

お客さんが宿を荒す
出かける所を捕まる

十日午後六時府內公平洞五六番地東海旅館に止宿人安城出生一第二しは同旅館主人の留守をみて登校中の長男崔斧用（一二）の部屋に押入り指輪オーバ外時價八十圓のものを盜んで、横柄な宿人の外出とばかり玄關を出やうとするところを學校から歸つて來た崔に發見され、追ひかけられてゐるところを公平洞派出所員につかまつた

モヒ密賣で捕まる

府內竹添町三丁目一四番地、無職春龍（二二）府內玉川洞三十六番地無職李信燦（三二）府內黃金町四丁目三二番地康大植（五一）高陽郡漢之面新堂里一一三番地金鐵洙（三七）の四名は共謀して前記黃金町四丁目三一番地康大植方にて昨年二月から引續き二千圓に上るモヒ、コカインを密賣してゐるのを本町署巡査部長に探知され十一日夜逮捕された

たむし・いんきん・くさの妙藥
ハトウ ATO
じゅくずま痛まずキキト治る
定價 一五錢 三十錢 四十錢

修養團の巡回講演

修養團朝鮮聯合本部では來たる十二日から府內各所で講演會と映畫の夕を催し思想善導に努めることになつた講師は朝鮮本部講師中山直雄、同聯合本部長蓮沼門三の兩氏で日程は左の通り

清州 十三、四、五日
公州 十七、八日
湖州 二十三、四、五日
密川 三月一、二、三日

選擧ブローカー檢擧

【鳥取電報】鳥取縣警察部では本日に至り石見郡彫村林本藏內田吉兵衞（三）を被買收取調べ中であるが右は同郡失野政友候補に投票を賣込んだ選擧ブローカー事件で一兩日中に起訴され正式裁判を開くはず、なほ右の村方面にも選擧違反あり目下極力取調べ中

財産詐取をはかる

【平壤特電】黃海道安岳警察署では平壤警察署各刑事の應援を得て安岳からにげて來て居た千益用（三）を十日午前零時平壤府附近で取押へた千益用は外五名とともに亡父の財産約六萬圓を二萬圓で抵當に入れ詐取せんとして居たもので同事件に關係あり、關係者數名はすでに安岳警察署に送られた

無料診斷成績

京城府東部方面委員會では昭和五年一月より同委員部の社會的事業として簡易同胞所在の同事務所において無料診斷無料施療等を行つてゐるが一月中の取扱成績は左の通りである、無料診斷四件、無料施療三件、無料火葬埋葬二件（同委員部の證明あれば何れも無料にて取扱ふ事になつてゐる）區域內細民に慈善米施與二百九十六人右は鍾路五丁目金泰鎬氏よりの白米寄附を分配したものである

人夫が要る
職業紹介所へ申込

目下京城府廳において施行中の京城水道工事所要人夫およびチゲ軍十名を今回同工事請負小寺組より京城府職業紹介所へ該人夫の供給斡旋方を依頼して來たので同所の斡旋することになり府の事業で、かやうな依頼を受けたのはこれが最初だと大喜びである

ブツナス

麻雀の本家爭ひをやるではないが京城もさることながら東京の麻雀熱は驚かずにいられない。お役所筋では拓務省が筆頭で殊に朝鮮部の第二課と來ては午後四時の退廳を合圖にガラ〳〵ポンの掛聲で午後の八時頃までは毎日戰ひを續けてゐる給仕君や使丁までがお寺の門前の小僧で一通りは麻雀を心得ている。朝鮮から來たとでもいふものならサー一戰と挑みかゝられる有樣である。また拓務擴務の記者團拓務研究會では堂々と卓を圍んで連日麻雀をやつてゐる外地氣分が濃厚で一寸空氣が變つてゐる

次回新小説
戀愛黑點 正木不如丘
挿畫 嶺田弘

本紙朝刊連載の新小説『運命の波』もいよ〳〵アト五六回を以て完結することゝなりました。本社はこれに引續きわが文壇の大家正木不如丘先生の作品を連載することゝいたしました。正木先生のわが文壇上における名聲と、地位とは今更贅言を要せぬところであります。わが社がフトした機會によつて先生に新小説の執筆を依賴せるところ、わが社が若干の希望を具陳せるに拘らず、これを快諾されて早速起稿に着手された。果して先生が如何なる創作を物せらるゝや、如何に長篇にわたるものなるやは一向顧みる餘裕なく、本社としては最も多大の犧牲を拂つて執筆を依囑せるものであります。全く先生も本社の意氣に感じ、本社も亦先生の意氣に感じたものであります。

ところで昨夜、はじめて『題名』の發展を得てこゝに『次回新小説』と豫告し得るに至つたのは本社の喜びとするところです。先生のわが文壇上における名聲と地位とはいはずもがな、先生の創作を出版せる本屋が『何を出しても損をしたことはない』といふ事實は、本社の甚だ心強く思ふところであるが、『正木先生も素破らしい物を描いて見たい』と非常な意氣込みと苦心とを以て執筆されてゐるとの消息を聞き得て、倍々心強さを増すもので、必ずや讀者諸君の好評を博するに相違ないと深く信ずるものであります。（題名は最近の正木不如丘先生と自筆の題名及び署名）

作者の言葉

誰でも不幸にあつたり不愉快であつたりするときには、この不幸不愉快を過去として葬り去りたく思ふだらう。だが過去の印象といふものは實は將來へのぬくべからざる種子である。過去を葬らうとして努力すればする程、過去は意地惡く頭を出してくるものだ。私はこの過去の印象が將來へどれほど力ある誘動力となるかを解くために、一人の女畫家を中心として現代の日本を描いて見たい。過去の一歩が今日の位置と方向を定めるものなのだ。一人の女性が一人の男性を慕ふるのはその女性としての權利であり又義務であり得ても、その慕を故意に押しつぶすのは明かに罪の第一歩でなくてはならない。私はこの第一歩から出發した彼女の今日を描く。

I醫學博士へ
正木不如丘

I君、しばらく逢はないが、御元氣ですか。君も朝鮮の大學へ赴任してから七八年になるだらう。時々は東京へもやつてくる樣なことをきくが、僕は三年前から、信州の高原療養所と東京との間を毎週一回位往復してるので、遠くかけはなれて君に逢ふ機會がない。時は千九百三十年だ。日本も大分變つて來た。特に僕の樣に一週間中一日か二日しか東京に居ない者は、東京から千九百三十年の躍動を實に驚嘆的にする新聞に、僕はこの千九百三十年を書く事になつた。或る女の畫家の生活を書くのだ。この畫家は千九百三十年を呼吸して居るが、彼女の過去は拭ふべからざる印象となつて、彼女の千九百三十年をかきみだして居る。其處に彼女の現在のなやみがあり、將來の破綻が芽生えんとして居る。讀んで呉れ給へ。それは千九百三十年の私達そのものゝ姿なのだ。そして君がなつかしがつて居る東京の今日の姿なのだ。恐らく君も僕と同樣に、千九百三十年の試煉に堪えしのぶための彼女の生活を肯定してくれるだらう。」

新車トヨ新シボレビック等各車種完備○通信教授有○學則無代進呈
公認 東京 エンパイヤ自動車學校
○陸軍中將堀内治水閣下指導 東京市外六郷町（京浜電鉄雑色驛前）

職を求むる方は
全く利的に販路廣く利益確實にして作業簡單なる竹の皮代用『瑠板包皮』の製造を初めらる。家內中分業的に從事せらる。失業者の今日有望なる家内職として各方面より推獎せられつゝあり。最も優秀な器具を廉價に提供し製品は永久に引受く。ハガキにて照會次第目録及案內書を送呈す
大阪市港區八幡屋元町三電停前 瑠板問屋 田中商會（振替西三一六九番）

特殊流經劑 月經 レスノリン
月經閉止四五ヶ月內に本劑獨得の特殊作用を以て容易く安全迅速に應用の目的を達する確實の効力を有せり
説明書は三錢切手添本院に申越迄呈 藥價一瓶 參圓五拾錢 送料 朝鮮・滿洲 四拾五錢
製造元 常盤藥院 大阪市北區曾根崎上一丁目 電話北（36）七五三〇番 振替大阪六一六三番
京城代理店 本町一丁目 山崎天祐堂 本町四丁目 木村大藥房 南大門通三丁目 新井大藥房
◎內地海外藥店に販賣す

年數御相談 恩給金融 親切第一 誠實一貫
秘密格守●恩給證書担保で取引●前引利息一切無し●新規取引は利子手數料特別勉強
●御利用御希望の方は年額及年齢等詳細御記入の上直接大至急御照會を乞ふ●回答迅速利用主本位
仁川府宮町拾九 森田

贊化病院 京城府明治町一丁目 電話本局二四四〇 醫學博士 古城憲治
內科 小兒科 入院隨意 普通病室及傳染病室

日東カゼ藥

男女筆生大募集 遠近不問自宅有利執筆見本呈 大阪南區 東洋文藝社

京染 京都 取次店募集 京都市西洞院六角南 電話本局六五一〇番 丸茂本店

京日案內

齒科 助手入用 温厚誠實の者 條件 委細面談 明治町七八 渡邊齒科醫院
女中 健康な女中さんを求む 當方夫婦子二人 委細面談 三坂通朝鮮銀行舍宅二十三號 古川
看護 婦見習生二名至急募集 年齡二十才前後 但し内地人 本人持參の上來談あれ 仁川府 川口病院
女中 入用 二十五才以上 三十才迄の者本人來談 京城府南山町 天眞樓旅館
貸家 旭町一ノ七六 六疊三疊二間 電話本三三七〇番
融通 月收の御方へ 連信用貸 電本三九七六番
恩給 年金恩給 京城驛前 江州屋
藥劑師招聘 京城黃金町四丁目 東洋製藥株式會社 電本三九九〇番

齒科 醫 內地人至急入用 希望者履歷書持參來談あれ 京城府太平通二丁目 中央齒科商會
看護 婦入用 有資格者履歷書持參本人來談 新龍山三角地 原病院 電話龍山五〇七番
恩給 年金低利 手數料安 京城本町 英商會
ほね つぎ うちみ くじき治療所 明治町交番より入る 武館柔術道場 電話本局三四一七番
恩給 立替は特に迅速 取引は簡易に 京城若草町 丸大商會
肺炎 神秘的奇蹟的驗効あり 家傳肺炎の藥 京城光熙町 坂井藥房
嫁入 下さい 月賦 京城本町三丁目 村瀨香舗
恩給 立替特別御便利に 京城府若草町 西村
狩獵 專用新考案 仁川府 小谷ゴム靴店
特別案內
高給外勤員入用 年齡二十五才以上內地人 片倉生命保險支社 太平通二丁目 電話の交渉に不應
ばい毒專門 りん病 特に慢性淋疾 京城本町 和田醫院

運命の浪 (233)

遠藤柳雨作
多田毅三畫

碎かれた魂（二）

無斷で阿久澤のへやへ闖入した此漢は、蒼江と同様に阿久澤にうらみを抱いて居る、かの女の愛人瀧波顯だつた。

『阿久澤、もう貴様の運命はさだまつたぞ、俺を誰だか知つて居るか』

瀧波はまづ大喝した、右の手首にはピストルを強く握つて居た、その筒先は阿久澤のむな坂の方にむいて居た。

彼の熱狂的態度とは截然正反對に阿久澤は水の如く、また氷の如く冷然として、落ち着き拂つて居た。

『君は誰だか私はよく知らない』

阿久澤はことばを丁寧に落着いていつた。

『知らない、知らないかも知れないから、いつて聞かせてやる、俺は瀧波顯といふ人間だ、毛皮會社の北海丸に乘つて居た、大阪の猿渡さんに大恩をうけた男だ』

『猿渡？』

『うむ、猿渡といつたら大概分つたらう、俺は猿渡さんの苦境に同情して、猿渡さんのお怨みを晴らしに來たのだ、もう貴様は逃れられる場合でない、潔よくこの筒先に倒れろ』

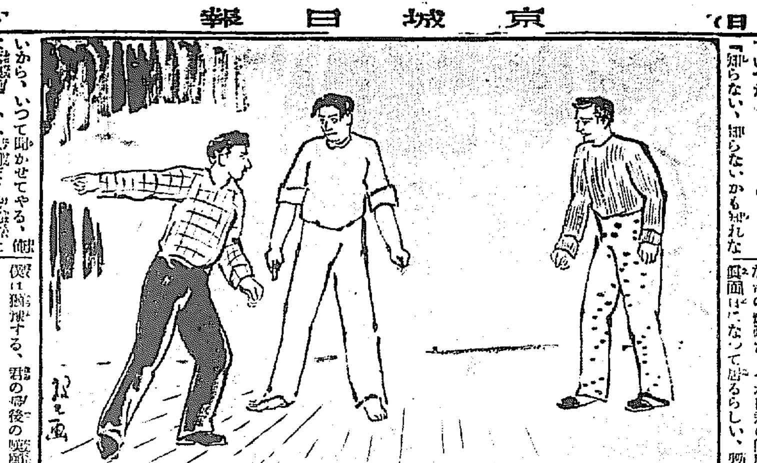

瞬間瀧波は、右手のピストルを高く上げた。

『ま、ま、待つて下さい』

と、阿久澤は少し慌てた態度になつて、右の手を上げて抑へるやうにして、

『私はもう覺悟をして居るのです。自分の罪惡もすつかり悔ゐて居る。日ならず貴方の筒先に倒れて、あの世に行つて猿渡さんにおわびをする、どうぞ暫時待つて下さい、周圍は水ばかりのこの汽船です、逃げやうたつて逃げるわけにや行かない、きつとあなたの思ふ存分にしていたゞきます、たゞ一つ思ひ殘すことがある、それがたしかめたいのです、この罪人の最後のお願ひです、どうぞどうぞ……』

かういはれてみるといふと、如何に心のはやつた瀧波でも、それをむげに拂ひのけて、ピストルの引金をひく勇氣がなかつた。

『阿久澤さん、君も男がすたれたねえ』

冷嘲的に瀧波はいつた、その語と共にピストルを下に向けて

『如何にも君のいふ通り、四面みな海原だ、それに君の態度も眞面目になつて居るらしい、暫時僕は猶豫する、君の最後の懺悔をきいてやれる』

『どうも有難う』

阿久澤は頭をさげた。

『同じ汽船に、仇同志が寄り合ふといふのが、すでに私の運命を語つて居るのだ、神さまの公平なるお導きだ、私は最後のドタン場になつて、金に執着はないけれど、運命のきづなを打ち斷つことはできない、瀧波さん、察して下さい、人間は矢張り人間だ、ある目的を達するため、たつて鬼にもならなければならず、また邪魔になる必要が起こるのだ、然しいつまでも人は惡魔では居られない、鬼では居られない』

だし拔けにドアが開いた、誰かが走り込んで來た。

『お父さん、直ぐに浪子さんの病室に來て下さい、早く、早く』

内科 小兒科 原病院
新町・山三角地・電龍五〇七
普通病室、傳染病室完備

京城明治町二丁目
中央婦人科院
院主 衣笠茂
電本二三四〇番

高級京染 まらぎ屋 電本三〇六八

圍碁新局（六）

先二先先番　小島　杉村利丁郎　（四段）（初段）

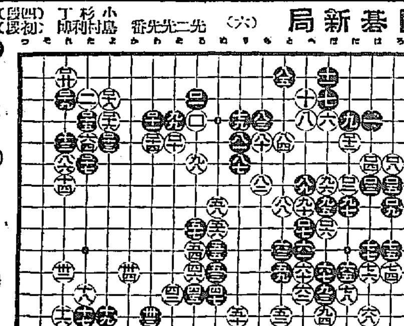

だよろろる
六五八七三
ろわをほに
三五五九七
れたわへは
三四四九七
れよにろは
三四五六六

十字街

◇昨年末の府内の家は約三百軒といはれてゐたが、この頃は二階の六百軒を下るまいとの話

◇この頃府内到る處飲食店は櫻正宗のマークの入つた揃ひの軒燈をあげてゐる、經營者の軒燈と好一對

◇三越では十日から三階で西洋草花を陳列、販賣會

讀者らん

▲邦文および歐文タイピスト養成所は府内のどこにあるでせうか、そして何ケ月位で修了するのでせうか、御存じの御方はどうぞ御教示下さいませ（一少女）▲タイプライター養成所は本町ビル内に京城タイピスト學院があります邦文科月謝五圓三ケ月英文科七圓四ケ月修業です（卒業生）▲生後一週間になつた女の子ですが母に死なれた爲大變困つて居ますどなたかもらつて下さるお方はないでしようか（電話本局三七六〇番）▲九日の光化門通官舍生の御相手致しませう、當方某高商二年生（落第退學者）です御住所御知らせ下さい（西大門）▲土地改良部の某さん新町に立派な官舍を持ちながらこの寒さに毎晩内を外に朝歸りとは一寸シヤレて居ますな……が其の先を聞けば何だ某親姻一階借りの所へ韜晦くすぶつて居るとは余り感心せぬ將來のため猛省せよ（見聞生）▲雜誌記録の日本大正十四年十二月十五日十五年一月一日十五日二月一日の發行のもの御譲與に預りたし（京城南米倉町三六柳瀬茂二）

▲鑛務局の機關士になりたいのですが如何にすれば入れるでせうか お教へ下さいませんでしようか【一青年】▲鑛山鑛道從業員養成所に御問ひ下さい（係）▲姉妹二人自炊したいと思ひますがどなたか御同情ある方で子供の樣に可愛がつて一間御貸下さる方はございませんか（淋しき女）

東亞倶樂部
當る十二日より名編揃ひの大樂デー ▲階下席十錢 ◇片岡千惠藏主演 上村春樹原作 竹之助 若菜 監督 森田 雄叫びの巷 十二卷 伊達主演 ◇女子と小人は養ひ難しとは宜なるかな賑に乘じ幼君を補佐する伊達兵部は主家の惡をなせんと稱し一千代を亡き者にせんと企む、六十萬石を中心に奧州の一代の策士原田甲斐の大陰謀 ◇ダグラス・マクリーン主演 ジョビナ・ラルストン嬢主演 巨匠レヂナルド・バーカー氏監督 心の作品 ◇テイツト・ニースタール社超大作 ◇ 事の衝突とトロツコと頭突き 奇な家勞働者の哀れ 無邪な氣であらう！ 暗黒の坑底に突發する大爆發！ あゝ悲慘…… ◇ブルーバード・コメデー 喜劇の大王アーサー・シーク氏主演 自動車は眞平 自動車を上げ過ぎ珍妙奇大烈の騒となる

大正館
十二日より特別大興行 ◇阪妻月形の天下晴く二大巨篇 合同上映 後援 京城日報 大阪毎日新聞 京城支局 ◇浦田特作現代劇 深夜の怪賊 ◇モダン探偵映畫 渡邊完 浪花友子 成 ◇松竹 大阪下加茂本年度第一超特作 浦田東新日新聞 吉井上金太郎 監督 ◇阪東妻三郎 月形龍之介 二役主演 斷然！優勢・全てに於て光に輝く群を抜く月形の貝殼か？ 貝殼の月形か？ 時代映畫 貝殼一平 前篇 八卷

中央館
マキノキネマ ◇阪東妻三郎主演 松竹提供 阪妻プロ春の第一超特作 ◇三尺の秋水銀に躍動すれば松の石を以て渦巻く天下一品阪妻の殺陣 清水の次郎長傳 九卷 ◇マキノ特作現代劇 稻葉蛟兒監督作品 ◇特にマキノキネマ特選三大名畫公開 山村荒木忍、マキノ智子、津村博主演 父 全六卷 ◇映畫 巨匠中島寶三監督作品 松竹キネマ オールスター 外 ◇メトロゴールドウイン・メーヤー超特作 エドワード・セデウイツク氏監督 笑はぬ大王 バスター・キートン主演 キートンの結婚狂 全九卷

浪花館
二月十日より 關西一流浪曲 山岸席峰奴一行 ◇映畫 女 ◇高級手品 ◇少女手品 ◇漫才

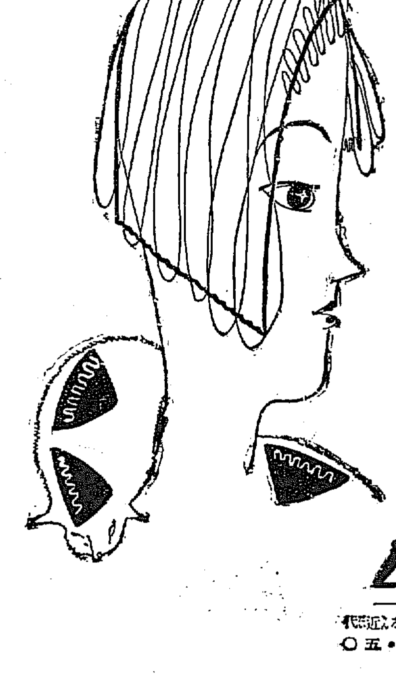

毛髪を美しくする

メヌマポマード

美髪は……藝術です

毛質の損み易い洋髪のお手入れにメヌマポマードは主要の役目を演じます御使用の都度毛髪に若々しく美しい黑髪の艶を増す純植物性のメヌマポマード

ニセモノあり メヌマの商標に御注意を願ひます

お肌のアレを防ぐ
メヌマクリーム

キメを細かくし肌を艶やかにし皮膚を白くす…式美白整肌料 定價 小瓶・三〇、大瓶・五〇 百貨店・藥店・化粧品店にあり

東京 井田京榮堂 大阪

M—45

花印 ウテナクリーム
濃化粧用 おしろい落し 夜間やすむ時つける美肌榮養料
品質優れ香氣愛しく誇るべき國産コールドクリーム ―正價一圓―
東京 久保政吉商店
5.2-31

受驗準備 は頭が第一である◆頭のボンヤリした時◆頭のシヤクシヤクして學課の進まぬ時◆心帽子印の荒川
ノーシン を一服のんでごらん忽ち頭はつきりし思ふ存分面白い程勉強が出來る
◆ノーシンは醫學博士森田資孝先生◆御推奨の偉効藥にして◆づつうなどのむとすぐなほる◆それより證據◆すぐ試みられよ

牛乳石鹸

奥樣の石鹸哲學
貴方のお肌に合ふ石鹸だとてかよはい乳兒や姿達の肌に合ふとは云へないでせう
然し又姿達や子供等の肌に合ふホーサン入牛乳石鹸ならば殿達のお肌に合はぬとは云へないでせう

S.K.134

内科 小兒科 本田病院
京城黄金町三丁目永樂町通り
院長 ドクトル・メヂチーネ 本田建議
院長ノ往診ハ可成午前中ニ御申込ミヲ願ヒマス
入院隨意 普通病室 隔離病室
病院電話本局二一四三番 自宅電話京城二二〇九番

昔も今も
効能で賣れる
七ふく ひえぐすり
効 逆上引下げ便通をよくし 能 婦人病其他諸病に効あります
本家七ふくや伊藤長兵衛
大阪高津表門筋
振替大阪九七三・電南七二九

SANTONINUM・P.J.V.
蛔虫驅除 サントニン 強力原藥
日本藥局方
サントニン
藥物的効果の最も確實な蛔虫驅除劑（虫下し）として日本及び英獨・米諸國の各名醫が推奬する世界唯一の サントニン原藥を以て製劑する「セメン」又は「セメン圓」を御勸めします。
セメン 又は セメン圓 （説明書御申込次第進呈）

サントニン日本輸入元 東京 大阪 三井物産株式會社 藥品掛

祖先二百五十有餘年來家傳として傳はれる靈藥
盲腸湯の威力 などに猛惡なる 盲腸炎
と雖も一回乃至二週間服用して悦びを出ですして恕されん！
能書は多くを言はず唯服めば癒る處に絶對的確信を有す
一週間分四圓二十錢 送料内地三十錢 鮮内五十錢
朝鮮仁川寺町三七 製劑販賣本舗 久木田トミ

肺、肋膜には 心臓、肺尖には 獺の肝
京城太平通二 池田へ

治淋 内服最新藥
複方 ノボール球

白檀油の不快な臭味と消化障碍や腎臓刺戟等の恐るべき副作用の欠點を除去した國産品にして効力著るし

適應症
急性尿道淋疾 淋菌性膀胱炎 攝護腺炎及び精嚢炎其他淋菌以外の病原菌による尿道炎……等に

各藥店にあり

大阪道修町二 藤澤友吉商店

N—4

森信汽船航出帆

江華線（毎日往復）延安線（隔日往復）富里線（隔日往復）南陽線（月六回往復）不也面線（月八回往復）南浦線（月十二回往復）唐津線（月六回往復）瑞山線
物八乙未社郵送部（御利用ヲ）
京城代理店 連絡荷物其他陸送部
仁川驛前（電話一六三番）
森信汽船株式會社

朝鮮郵船 仁川出帆
◎大阪、名古屋、武豊、四日市 喜久丸 月　日
◎阪神、名古屋、京濱 第六朝洋丸 二月二十日
◎第二三原丸 阪神、名古屋、京濱 月　日
◎東京 阪神 朝鮮丸 月　日
◎第十六宇和島丸 阪神直行 二月十五日
山下汽船株式會社 川崎汽船株式會社

協同海運株式會社
電話八二〇・八六七番

尼ヶ崎汽船 仁川出帆
◎阪神直航 玉榮丸 二月　日
◎群山、木浦、阪神 百福丸 二月　日
◎群山、阪神 赤城丸 二月　日
◎群山、木浦、阪神 伏見丸 二月　日
◎群山、阪神 正生丸 二月　日
◎群山、木浦、阪神 秀吉丸 二月十二日
尼ヶ崎汽船部 高杉回漕部 仁川海岸町（電話五九番）尼ヶ崎汽船部代理店

大阪商船 仁川出帆
◎神戸、大阪行（群山、木浦經由） 温州丸 二月十五日
△大島丸 二月　日
△湘南丸 二月　日
△十四代丸 二月　日
△嘉義丸 二月　日
◎名古屋、清水、横濱、東京行 △ひよどり丸 二月　日
△鋼山丸 二月　日
△伊勢丸 二月　日
◎大連行 東豐丸 二月
◎長崎、鹿兒島、三角行 開城丸 二月　日 前九時
◎元山、出帆 東山丸 二月十三日
◎濟州、雄基行 第十八小野丸 二月十一日
◎釜山、門司、宇品、神戸、大阪行 第十八小野丸 二月十六日

内地各港出帆主要航路
◎歐州行毎月一回 ◎濠洲行毎月一回 ◎南米行毎月一回 ◎孟買行毎月二回 ◎北米行毎月二回 ◎加爾各答行毎月一回 ◎南米行二月一回 ◎甲谷陀行毎月一回 ◎御往復ハ船客御註意
大阪商船株式會社仁川支店 電話二〇・二一一番
京城代理店 國際通運株式會社支店 電本一一七〇・本一五九番
京城代理店 仁川本町一 龍田組 電話四一・一七番

日本郵船出帆
歐州行 榛名丸 二月十四日
香港行 照洋丸 二月十七日
濠洲行 丹後丸 二月
（右之外各地共臨時配船致シ船腹ノ調達ヲ取計ヒ居候）

定期出帆朝鮮郵船
（博多行）
◎芝浦丸 二月一七日 仁川發 西鮮各港經由 博多行
◎滿津丸 三月五日 北鮮各港經由 雄基發 博多行
滿洲雄基船車連絡船 咸南丸
滿津發 毎日 午後十一時
雄基着 毎日 午前五時四十分
雄基發 毎日 正午
滿津着 毎日 午後六時四十分
但毎月一日、十一日、廿一日八休航

仁川出帆 代理店國際通運支店
東京行 天安丸 三月一日
大阪行 芝浦丸 二月一七日
長崎、三角、鹿兒島行 羅南丸 二月二三日
木浦行 昌原丸 二月二一日
海州行 こはくてかふ丸 結氷中休航
鎮南浦行 結氷中休航
大連、青島行 倉卓丸 二月二二日
釜山、上海行 平安丸 三月一日
大連行 羅南丸 二月一八日

木浦出帆 代理店國際通運木浦支店
東京行 天安丸 三月一四日
大阪行 芝浦丸 二月一九日
濟州島行 盈德丸 二月一六日
多島海行 盈德丸 二月二一日
仁川行 昌原丸 二月一六日
釜山上海行 平安丸 三月五日

釜山出帆 取扱店大池回漕店
東京西鮮經由 天安丸 二月一六日
東京北鮮經由 長白山丸 二月一六日
大阪西鮮經由 釜山丸 二月二五日
大阪北鮮經由 芝浦丸 二月二一日
長崎、三角、鹿兒島行 羅南丸 三月一八日
大阪線（釜山行） 咸鏡行 二月二七日
北鮮行 榮江丸 二月二三日
浦鹽行 淸津丸 二月二四日
上海行 平安丸 二月一六日
鬱陵島行 隱城丸 二月一九日
江原道行 雄基丸 二月一七日
濟州島行 鏡城丸 二月一九日
宇品大阪行 立神丸 二月一七日
淸津元山經由直行 立神丸 二月二六日

元山出帆 代理店國際通運支店
東京行 長白山丸 三月一三日
大阪行 釜山丸 二月二三日
沿岸經由大阪行 京鐵丸 二月一五日
江原道行 新義州丸 二月一五日
鬱陵島行 錦江丸 二月二〇日
雄基行 西湖丸 二月一五日
浦鹽行 淸津丸 二月二六日
宇品大阪行 立神丸 二月一五日
淸津直行 立神丸 二月二八日

鳴谷汽船航出帆
◎寄港地 仁川、群山、木浦、釜山、鎮南浦、大連、天津、新義州、舞鶴、敦賀、伏木、新潟、(臨時)、函館、小樽、大連、岡崎、室蘭、凾館、稚内、根室、青森、釜山
◎各船共總噸數二千噸以上ノ優秀船ニシテ無線電信裝置ヲ有ス
大連天津直行（大連汽船接續）
裏日本北海道行（群山、木浦經由）
樺太
△舞鶴丸 二月二十日 未明
△大成丸 二月十一日 未明
△長成丸 二月十日 未明
△春明丸 二月　日 未明
代理店 朝日回漕部 三和町

鎮南浦發
△舞鶴丸 二月　日 午後
△大成丸 二月　日 午後
△長成丸 二月　日 午後
△御影丸 二月　日 午後

仁川發
△舞鶴丸 月　日 午後
△大成丸 二月十六日 午後
△長成丸 二月十六日 午後
△御影丸 二月十五日 午後
◎各船共三千噸級優秀貨客船ニシテ無電裝置アリ
仁川代理店 鳴谷汽船株式會社出張所 電話五八五番
京城代理店 國際運輸株式會社支店
日鮮浦代理店 本町四ノ一 式會社 電話五〇一〇八番
鮮通運株式會社
日鮮 堀田 代理店

辰馬汽船仁川出帆
常彦丸 二月　日 門司、阪神
鶴山丸 二月　日 名古屋、清水、芝浦
永代丸 二月　日
熊山丸 二月十三日 門司、淸水、芝浦
大新丸 二月　日 名古屋、尾道
喜春丸 二月十六日 清水、芝浦
仁川代理店 朝日組回漕部
仁川本町四丁目
專用電話六八二番 電話五九・九六四番 長距離内電話五一六番
京城代理店 國際通運株式會社支店 電本一一七〇・本一五九番
仁川代理店 仁川本町一 龍田組

仁川汽船出帆
◎海州行 直行、毎日出帆
◎延安行 草芝、甲串、鶴山、星岡、鮎美浦、仁王里經由 隔日出帆
◎仙儀行 隔日出帆
◎西島行 毎月十五回以上出帆
◎唐津行 毎月九回以上出帆
◎瑞山行 毎月八回以上出帆
◎外浦行 （江華島經由） 每月十回以上出帆
◎長山行 （水原部、大阜島、靈興島、經由）毎月十回以上出帆
各沿岸行航路貨物取扱
仁川府本町四丁目 仁川汽船株式會社
電話五二番・六〇一番